I. I. S. G.
COLLECTIS
COMISSION INTERCONTINENTAL
4, Rue de Bellori
TOULOUSE (Hte-Gne)

SOLIDARIDAD OBRERA

ORGANO DE LA MILITANCIA CENETISTA EN EL EXILIO — AIT — PORTAVOZ DE LA CONFEDERACION NACIONAL DEL TRABAJO DE ESPAÑA

AÑO V-No. 105 | Registrado como artículo de Segunda Clase, en la Admón. de Correos de México, D. F., con fecha 2 de diciembre de 1942 | MEXICO, D. F., 17 DE MAYO DE 1947 | Director: Hermoso Plaja. Administrador: Enrique Playán. | PRECIO $ 0.25

BACANAL SANGRIENTA EN ESPAÑA

EDITORIAL

PROSIGUE LA FARSA

LA QUIEBRA DEL CARNAVAL DIPLOMATICO Y POLITICO

EN MOSCU

Ya terminó la gran farsa de Moscú. El capitalismo yanki, con su bomba atómica por una parte y las apetencias territoriales de los demás países imperialistas por otra, han hecho imposible aquello que ya sabíamos de antemano: llegar a un acuerdo entre granujas de alto copete.

Son demasiados, cuantitativos y esenciales para la vida de los gobiernos democráticos o pseudo proletarios, los intereses que en aquella finida conferencia se debatían para poder armonizarse. Y a lo trágico de la situación de Europa, se ha unido la grotesca posición de algunos de los concursantes a "salvadores de la paz", afirmando que la responsabilidad de no llegarse a un acuerdo corresponde al adversario de cada uno, respectiva y recíprocamente conocido. Todo ha sido amalgamado con vistas a asustarse mutuamente. Y los detentadores de la bomba atómica, representación auténtica del supercapitalismo extraeuropeo, lo mismo que los de Oriente o de la Europa entera, se han esforzado por que no podían acrecentar las posibilidades de afirmar "una paz justa", tal como lo habían anunciado.

De aquí que los pueblos se den cuenta de que la libertad y la justicia de sus aspiraciones e intereses, únicamente pueden ser defendidas prescindiendo de los protocolos diplomáticos de que están haciendo gala los que ya no pertenecen a las capas populares de las naciones en litigio. Es por ello que los hombres que están animados de humanos ideales no tienen ya la menor confianza en que sus conflictos internos o externos sean resueltos por aquellos que en la cena no ponen más que el apetito.

El fermento, entre tanto, en la Italia donde aún perduran sedimentos fascistas, y en la Francia donde la reacción vuelve a levantar la cabeza, lo mismo que en la Polonia y la Yugoeslavia sojuzgadas por gobiernos fuertes, va tomando cuerpo y amenaza con prescindir de muletas y arreglar sus asuntos con la ayuda de los trabajadores en cada país. Y es el temor a que esto hecho se produzca y a sus incalculables consecuencias a lo que temen y se opondrán los grandes que en Moscú acaban de llegar a la conclusión de que no es posible entenderse en ninguno de los aspectos debatidos.

Entre tanto, el asunto de España queda en cartera. Prueba evidente de que será nuestro pueblo, tal como venimos sosteniendo, quien tendrá que arreglar la cuestión pendiente de nuestro retorno a la posibilidad de gozar de las libertades perdidas. Y mientras en Moscú se ha estado perdiendo el tiempo, a sabiendas que nada habían de resolver a favor de su clientela ingenua, el "generalísimo" Franco, poseído de una megalomanía inconcebible, piensa encargar a don Carlos, representante del carlismo y de la tradición, especie de cadáver exhumado, que asuma la corona de España. Y paralelamente a los propósitos del verdugo de la España martirizada, ahorrojada y maltrecha, hace muy pocos días fueron fusilados o agarrotados dos compañeros nuestros: Amador Franco y Antonio López. Dos jóvenes luchadores de las JJ. LL. que entraron a España con el propósito de ser útiles al pueblo español en la labor de derrocar al tirano que ha ensangrentado el 99 por ciento de los hogares españoles, y que habrá podido conquistar el honor de hacer imposible la paz en nuestro país.

No nos hablamos de las permanentes "leyes de fuga" de que es teatro la tierra ibera. Esto es otra cuestión que a sabiendas pasan por alto las naciones civilizadas en sus reuniones y en sus afanes de restablecer la paz mundial tan cacareada, pero también tan lejos de su imaginación y de sus posibilidades.

El laberinto político irradia a nuestro pueblo, que ansía por todos los medios dignos liberarse del nogal sangriento que le oprime. Y nuestras esperanzas y nuestra convicción nos dicen que ello será posible únicamente contando con el esfuerzo y la decidida actuación revolucionaria de que tantas pruebas ha dado siempre España cuando ha querido sacudirse una tiranía, por muy arraigada y fuerte que se haya sentido ella.

SOLIDARIDAD MORAL Y ECONOMICA PARA LOS QUE EN LA CLANDESTINIDAD VENDEN CARAS SUS VIDAS ES LO QUE EL PROBLEMA ESPAÑOL RECLAMA DE TODOS LOS HOMBRES LIBRES.

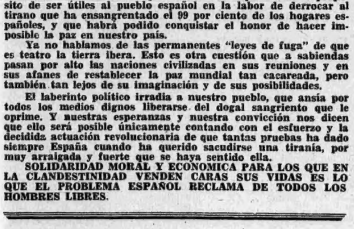

—Donde están las llaves, matarile, rile, rile...

AMADOR FRANCO Y ANTONIO LOPEZ ASESINADOS

Telegrama recibido:
"Compañeros Amador Franco y Antonio López, fueron asesinados. Sobran palabras. Urge acción internacional contra verdugos pueblo español".

ASI MUEREN NUESTROS HOMBRES

Amador Franco y Antonio López fueron a España por imperativos de conciencia, por impulso ideal, para cumplir la misión que la organización les había confiado.

Cumplieron como buenos. Su obra da y dará frutos.

En Irún, hará cosa de un año, hicieron frente ellos dos, durante toda una mañana, defendiéndose bravamente de todos los sicarios que los acosaban. Agotado el último cartucho, fueron apresados. Los martirios que se les han infligido, son inenarrables. Los soportaron con estoicismo, con entereza ejemplar, sin soltar palabra, admirando a sus propios verdugos aquella entera actitud.

La prensa franquista ha silenciado el asesinato. No ha dado los nombres. Las cancillerías internacionales tampoco se han enterado...

Llegado el enlace del interior, nos da las siguientes precisiones:

Han muerto como hombres enteros que eran.

El sábado día 19 de abril, les comunicaron la pena de muerte.

El 20 les ofrecieron una bazofia extraordinaria, que despreciaron dignamente.

Se les presentó el cura para confesarles. Se negaron, haciendo afirmación de sus convicciones libres.

Un teniente coronel de la policía armada, se niegan a fusilarles.

Por ello están sufriendo arresto.

El lunes, día 2, a las cuatro de la madrugada, fueron llevados a Pasajes, en un lugar donde hace tiempo no se fusila, para perpetrar alevosamente el asesinato, sin que la opinión pública pudiera manifestarse.

Se les quiso vendar los ojos. No quisieron.

Y mirando de frente a sus asesinos, con desprecio a los tiranos que los hacían ejecutar, de pie, cayeron heroicamente gritando:

¡Viva la Anarquía! ¡Viva la Confederación Nacional del Trabajo!

Han caído como los mártires de Chicago en 1887.

Como los hombres del M. L. E. que no reniegan del ideal y que demuestran con ejemplos de lo que son capaces.

La campaña internacional a su favor no ha conseguido salvarlos. Franco y sus cebirros retan al mundo y al Movimiento Libertario Español. La respuesta no se dará con palabras, la dará la acción cotidiana.

El dolor de la familia libertaria del mundo es intenso, por la pérdida de estos compañeros y de los que caen diariamente.

Este sacrificio no será estéril.

Lucha a muerte contra Franco y Falange, contra el fascismo internacional, sin claudicación alguna, sin renuncia alguna a la realización de nuestro ideal.

El M. L. E.-C. N. T. en Francia, el Movimiento Libertario Español, sin palabras, demostrará la contundencia de su acción.

Por el Comité Nacional del M.L.E.-C. N. T. en Francia: EL SECRETARIADO.

Toulouse, 2 mayo 1947.

REMEMBRANZA...

Amador Franco, era asiduo concurrente a cierto lugar de expansión cultural y de fraterna y cordial tertulia. En Hostafranchs. Muchas tardes solíamos vernos y charlar de cien cosas distintas. Antes del 36. Y con él, otro malogrado joven, Monteverde. Los dos de la Torrasa. Y los dos inquietos y afanosos de llegar al pináculo de la sabiduría. Tal era su afán porque les señalásemos buenos libros donde saciar su sed de saber.

Monteverde nos abandonó en los momentos de más necesidad para la organización juvenil. Poco tiempo después, también Conejero murió víctima de un accidente de automóvil. Los tres acostumbraban a visitarnos en el lugar citado, una imprenta y una editorial. Allí se pasaban muchos ratos felices. Rodeados de montones de libros y de las máquinas que los imprimían, se discutía de todo lo que a las ideas anarquistas les era caro. También, algunas veces, Peirats. Y otras veces, alguno de los que hoy están en la derecha o en la parte opuesta a la izquierda idealista: que es la política.

La última vez que vimos a Amador Franco, fué en Séte. Mes de abril 1939. Acababa de salir de un hospital de convalecientes. Fué él quien pudo orientarnos para eludir el campo de concentración. Nos abrazamos con efusión. No pudimos eludir, al ver a Amador, el recuerdo de haber dejado en España, en manos de Franco, a un hijo nuestro que se le parecía mucho y del cual era amigo, y con el que jugaba y reía en el taller cuando nos visitaba.

Sus últimas palabras, que conservamos frescas en nuestra memoria, fueron éstas: "Yo me voy a Gurs. Allí hay un campo de vascos. Yo he podido pasar por tal y espero poder ir allí y quedarme, con el fin de ver qué es lo que se puede ir haciendo para liberar a España."

Presente en esta conversación un compañero del Sindicato de Sanidad de Barcelona, y cuyo nombre no recordamos en este momento, pero que si le estas líneas corroborará nuestras palabras, hubimos de manifestarle nuestro optimismo en cuanto a la vuelta a nuestro país. Sus palabras, cortantes como machetes bien afilados, tal vez producto de la estimación que nos tenía, fueron éstas: "Querido P., hace falta salvar gente que mañana habrá de servirnos para otra cosa que no sea pegar tiros. Para este menester ya valemos los hombres de veinte años. Vosotros, aun sintiendo vuestro alejamiento, debéis salir pronto para otras latitudes en donde vuestra vida sea garantizada y no pueda constituir la pérdida de vuestros consejos y de vuestras sanas orientaciones. Ya os lo habéis ganado. Ahora, a salvarse, y a dejar que nuestras generaciones valerosas y fuertes fisicamente, hagan el resto."

Nos dió un abrazo. Nos reconfortó y se despidió, dando nuestras, como en otros tiempos, de su fortaleza espiritual y de su inteligente visión con relación a España.

Queremos que estas líneas resuman cuánto le habíamos distinguido y querido, pensando que su inteligencia había de suplir con creces a los que ya seguían la curva descendente de la vida que se alejaba...

A Antonio López le vimos una sola vez. No le conocimos como a Amador, pero el hecho de dar su vida por la anarquía, no por otra causa, hace que confundamos a ambos y que a ambos los coloquemos en el altar de nuestro corazón, porque al recordar a uno, recordaremos siempre a tantos miles como ha sacrificado Franco por luchar en bien de la libertad humana.

Como dice el C. N. del M. L. E. en Francia, nosotros hemos de reiterar que —pese a los que creen que el "borrón y cuenta nueva" ha de dejar liquidada tanta iniquidad— "SEREIS VENGADOS".

HECTOR.

DEL PARAISO FRANQUISTA

FUNCIONAR O NO FUNCIONAR

—¿Cuál es la oficina pública más descuidada de Barcelona?

—Podría citarle muchas; pero creo que una de las que más molestan a los contribuyentes es la oficina de Telégrafos de la Ronda de la Universidad.

—¿Cuántas Delegaciones tiene la oficina de Telégrafos en nuestra ciudad? Supongo que muchas.

—Supone usted mal. Sólo hay ésta tamaño de la Ronda, insuficiente hasta lo grotesco, oscura, estrecha y, naturalmente, sucia.

—Pues un telegrama debe ser divertido en Barcelona.

—Pruébelo usted. En la glacial penumbra de esa cueva, entre tinteros resecos, polvo, humedad y malas caras, "colearán" usted interminablemente, y si es usted observador, pasará de sorpresa en sorpresa.

—Barcelona, con un millón y medio de habitantes...

—Es una ciudad con un servicio de Telégrafos que avergonzaría a un pueblo. Mejor que continuar así es preferible que trasladen a Palencia los cuatro displicentes funcionarios y cualquier un cartelito que diga: "A partir de hoy, los que quieran poner un telegrama tendrán que hacerlo en nuestras oficinas de Madrid."

(De "Destino", de Barcelona, número 502. 1 marzo 1947.)

TODO ESTA PERFECTAMENTE

Toda va perfectamente en Barcelona, en efecto. El Ayuntamiento sigue en su rica siesta. Los funcionarios preparan el Libro de Oro municipal que ha de avergonzarnos a los mejores Ayuntamientos españoles. Un teniente de Alcalde pasa brillantes revistas a las brigadas de limpieza. Otro compra baratillo un órgano para el Museo. El de más allá, suspira, enternecido, con la próxima cosecha de patata. Llueve en la ciudad a escondidas de los embalses. El agua llena los seis millones de charcas de las calles. Unos hombres empujan un tranvía. Un guardia de tráfico pone una multa y luego no la pone. Obras y más obras, en la calle de Muntaner. El Concejal, que lleva ya tres meses sin ir a la Alcaldía, sonríe. No se oye ni una queja en la "cola" de Horta... etc., etc".

(De "Destino" de Barcelona, de 22 febrero 1947).

LA HUELGA DE BILBAO

Bilbao se ha levantado en este primero de mayo de 1947, después de ocho años de postración bajo la férula de los sanguinarios detentadores del destino de nuestro pueblo.

Parece haberse sentido sacudido por la alevosa masacre primero —y por el asesinato después—, de nuestros queridos hermanos Amador Franco y Antonio López.

La huelga ha tenido repercusiones morales de gran trascendencia. Ella representa la culminación de una etapa de maduración en propósitos bien definidos; abatir a Franco usando de los propios medios que los trabajadores, carentes de fusiles y otros adecuados, tienen a su alcance y en los que son duchos los explotados por el capitalismo vasco.

No tenemos noticias ni información más auténtica que la prodigada por las agencias informativas de la prensa diaria, para conocer al detalle los pormenores de este movimiento que, tan por nosotros esperado, ha colmado de momento las ansias que a distancias extremadas pudieramos alimentar.

Este es el preludio, como en tiempos de Primo de Rivera, de una descomposición por todos esperada. El régimen de Franco se siente impotente para yugular toda la rebeldía que informa al proletariado español cuyo patrimonio amasó con su sangre y con la de sus antepasados. No es el español, pueblo domeñable para in eternum, como creen algunos servidores del capitalismo a cuyos pies ponen las más variadas fórmulas de la claudicación y del ludibrio para solucionar el pleito que nos agobia.

El pueblo español ciertamente, quiere pan, no echa en olvido que ei pan sin libertad resulta indigesto a la larga. Y.en aras de esta cualidad tan poco común en los demás pueblos, el obrero español, "como los tejedores de Silesia", va tejiendo en la sombra de sus pensamientos y de sus posibilidades, el sudario que habrá de envolver el cadáver de la tiranía imperante en España.

Nada importa la cesación de los trabajadores, como represalia, en los Altos Hornos e industrias varias del acero, ni las disciplinarias sanciones impuestas a los huelguistas. Todo ello será conmutado y no tardando mucho, en su día.

Ha empezado a hervir la olla. Ya veremos quien será el guapo que se decida a romperla o a darle al interruptor para apagar el fuego.

Ha tardado seis años el generalísimo en visitar Valencia y Barcelona. Ya veremos si esta será la visita póstuma a las sacrificadas y ensangrentadas regiones levantinas, donde el terror y la masacre han adquirido mayores contornos trágicos.

Y no confíe el gallego en que a un paso por estas regiones pueda oír el legendario saludo romano: "Ave César, morituri te salutant..." Nuestros muertos no hablan ni saludan a sus matadores. Y los que vayan a morir, tampoco. Nuestros muertos, actúan, aun que parezca mentira. El tirano, el "imperator" no logrará de su víctima el saludo, sino el castigo.

RADIOFONICAS

HABLA LA C. N. T.

(Por los micrófonos de Radio Nacional-México.)

Sigue a la deriva el problema español. Los que no pierden la confianza en que nuestro pleito se resuelva mediante la intervención de la O. N. U. o de los tres más **grandes** estadistas, siguen con la mirada fija en la punta de Europa, esperando que el "caudillo" se decida a entregar buenamente sus trebejos políticos a un sucesor que sea capaz de devolver la normalidad constitucional a la Iberia torturada.

Olvidan estos esperanzados y confiados amigos, que la situación de España está estrechamente ligada al feliz o desastroso desenlace que puedan tener los innumerables asuntos pendientes de solución en los diferentes pueblos de Europa. Y cuya solución confiada a la diplomacia o a la atómica, es síntoma augural de nuevas y más graves hecatombes.

Son muchos, enormes y contradictorios, los intereses y ambiciones que se entremezclan constantemente para que nos permitan ver con claridad meridiana los contornos de una solución al problema de España que responda al verdadero sentir de nuestro pueblo. Y ante el choque brutal de esta pirámide de motivos y de intereses seculármente bastardos que determinan la política exterior de los países pseudo democráticos, reacios a intervenir, pero interviniendo perpetuamente, nosotros podemos presagiar que la España somnolda cruelmente a la Falange, a Franco y a la Iglesia fratricida, la España martirizada con la complacencia de los valedores externos del dictador ferrolano, no será liberada por la **buena voluntad** y la generosidad representada por los adalides de las Naciones Unidas.

La C. N. T., organización obrera mayoritaria de la España aherrojada, expresión revolucionaria de la Iberia proletaria, afirma que la única efectividad real que puede tener la caída de Franco, abatiendo para siempre al militarismo que lo sostiene, es la de lograr su derrumbamiento mediante el empleo de los medios adecuados y que están a los antípodas de los que emplea la diplomacia. Mediante la acción subterránea y combinada de todo el movimiento auténticamente antifranquista, excluyendo a sus antiguos encumbradores hoy arrepentidos, el "generalísimo" dejaría el recién **conquistado trono** para buscar refugio en cualquier rincón del mundo hasta que la justicia popular pudiera dar una exacta y justa cuenta de su persona.

La C. N. T. tiene absoluta confianza en que una acción revolucionaria, pese a las diplomacias secretas, desarrollada por los que sufren en sus carnes los zarpazos de la fiera sanguinaria de Franco, puede determinar la caída del único régimen totalitario existente, supervivencia real, después de terminar la guerra contra el totalitarismo teutón y romano.

El temple acerado de nuestro pueblo, enrojecido en la fragua del sufrimiento y del dolor, hará el **milagro**, no le quepa duda a nadie, de destruir para siempre el imperio de la Falange, representado por las más crueles fuerzas reaccionarias, obscurantistas y ultramontanas, cuyos crímenes alevosos hacen enrojecer de vergüenza al más depravado de los seres humanos.

Franco no puede ya con el lastre pesado de sus crímenes; la sangre de los victimados tiñe las losas frías de las calles de todos los pueblos y ciudades de España; y las huellas que ella deja, huellas imborrables, son el sello, el ejemplo sagrado de la heroicidad de aquellos audaces que prefirieron morir de pie antes que soportar humillados aquel régimen de horror y de injusticia sin paralelo en nuestra historia.

En esta lucha incruenta y sin precedentes, la C. N. T. juega el papel más importante; como siempre; como lo jugó en todas las contiendas en las cuales se trataba de abatir la tiranía encarnada por el militarismo castista o el clero ultramontano e intolerante.

En la vanguardia de todos los movimientos para reconquistar la libertad de nuestro pueblo, la C. N. T. abrió la marcha, y con el pecho descubierto a las balas de la perfidia, entonó su canto de guerra y atacó de frente y sin vacilar. Y en su marcha firme, alegre y decidida, seguros de defender una causa justa, los hombres de la C. N. T. no volvieron jamás su mirada hacia atrás.

Y en su generosidad, los militantes de la C. N. T., los hombres auténticamente revolucionarios, poseídos de un fervor y de una pasión inigualables en su lucha por el derecho y la justicia, dieron siempre su sangre preciosa, sin limitación alguna, y lo que es más grande aún, sin especulación ni miras ulteriores.

En la clandestinidad, en la cual son maestros, en la dura y áspera lucha para derrocar la cruel tiranía que ensombrece a España, el tributo más elevado en actividades para conquistar los derechos de todos los hombres lo ha pagado la C. N. T.

Y fiel a su tradicional desinterés, declarando que sus esfuerzos son la más fiel expresión de sus deberes revolucionarios, afirma con la gallardía y el coraje característicos en los hombres que luchan iluminados por un ideal de redención humana que no cejará en su tarea hasta terminar con la liquidación completa de ese régimen de oprobio; y que el privilegio de derrocar al franquismo, lo reivindica en su favor, y que hace cuestión de honor ser ella la primera en lograrlo.

Y si el ejemplo de sacrificio y de honestidad en esta cruzada, puede servir de estímulo a los demás sectores, para acelerar la caída del tirano y su cohorte de asesinos profesionales, se dará por muy satisfecha al grito de ¡Viva la libertad de España y de los pueblos todos de la tierra!

LA SUBDELEGACION DE LA C. N. T. DE ESPAÑA EN MEXICO.

El problema de España en manos de la ONU.

¿EL PROBLEMA DE ESPAÑA?

LA INDIA NOS ENSEÑA LO QUE YA SABIAMOS. PERO NOS RECUERDA LO QUE ALGUNOS HAN VENIDO OLVIDANDO: ADOPTAR LOS MEDIOS DE ACCION DIRECTA PARA RECONQUISTAR LAS LIBERTADES QUE FRANCO Y SUS ASESINOS USURPARON AL PUEBLO ESPAÑOL.

EL METODO, PUES, YA LO SABEN TODOS. AL TERROR HAY QUE CONTESTAR CON EL TERROR.

ES EL CAMINO MAS CORTO PARA QUE LA VOZ DE LOS ASESINOS, Y DE LOS DESERTORES Y TRAIDORES, SEA DEFINITIVAMENTE ACALLADA.

DEL MOMENTO

LA C. N. T. Y LA POLITICA INTERNACIONAL

Entre bastidores, entregados a los manejos de las diplomacias tan característicos siempre, unos hombres con categoría de señores grandes, ya que no de grandes señores, van urdiendo los planes que metódicamente han de convertir a España en un triste satélite de nueva concepción totalitaria representada por las potencias capitalistas triunfantes en la última guerra. Tal es la política a la cual se encaminan derechamente, para sobrevivir, las cancillerías que representan la voz vencedora o una continenda que engendró la bomba atómica. España se halla hoy en una de sus peripecias y trágicas encrucijadas que registra nuestra Historia. Y a España quieren convertirla en un apéndice de los dominios del dólar y de la libra esterlina.

La política exterior que vienen desarrollando estos países vencedores, las características subsecuentes de la misma, va marcando la trayectoria futura, en tal sentido. Se decía que la guerra tenía como objetivo garantizar la libertad y la libre opción de los pueblos a determinar sus destinos, y a hacer respetarlos, evitando el expansionismo de los totalitarismos que la querían convertir Europa en un caos. Y se invocaba que el triunfo de las armas aliadas era la garantía firme y definitiva de que la integridad territorial de los pueblos sería garantizada, y con ella la libertad de decidir sus regímenes. Como una parodoja trágica, la verdad es muy otra.

A esta política de sometimiento a los designios del más fuerte, no son ajenos ni los republicanos ni los socialistas de cada país afectado o participante en las deliberaciones de la O. N. U. Todos por igual, ya sea por adhesión, por omisión o por indiferencia, están contribuyendo a tejer la tela de araña en la cual van a quedar prendidas las pequeñas moscas, las naciones diminutas cuya independencia económica, moral y política, va quedando pendiente de un hilo a tenor de los determinismos económicos que ponen en juego las grandes potencias capitalistas.

Pero hay un sector que está a salvo de responsabilidades en este concierto de intrigas y de intereses bastardos. Este sector es la clase trabajadora, a cuyas espaldas se están determinando los destinos del mundo futuro, preñado de amenazas a las libertades comunes de todos los pueblos del orbe. En esta contienda, de la que permanecen ausentes los explotadores del mundo entero, se están engarzando, uno a uno, los eslabones de las nuevas cadenas que habrán de oprimir al sector proletario con la provocación de una artificial crisis de trabajo, y una paralización de brazos afectando a las clases trabajadoras. Ello significa la provocación de la miseria más espantosa en las filas de los que produciéndolo todo, de todo carecen en las horas del gran banquete. La aterradora crisis que se avecina, germinadora de una nueva guerra, para justificar cualquier actitud defensiva de los opresores contra los oprimidos, colocará a los trabajadores del mundo entero ante el más grave y agudo de los dilemas: "O perecer de hambre a los pies del coloso, o terminar con el imperio de la farsa, de la injusticia y del privilegio en los cuales se ampara el presente desigual sistema, incapaz ya de resolver con justicia y equidad los más insignificantes problemas que la época reclama." No cabe otro camino: "O errar, o quitar el banco."

La C. N. T. de España vislumbra la gravedad de la situación que señalamos. Lo advirtió antes, dando solución de continuidad, en 1936, a los problemas varios que la vida española tenía planteados. Su ejemplo no fué compartido internacionalmente y vino la guerra mundial, continuadora de la nuestra.

La C. N. T. previene a los trabajadores del mundo, de los peligros que para la seguridad de sus conquistas sociales representa la lanza su grito de alerta ante las maniobras de sus enemigos más encarnizados, el capitalismo y el Estado, en la hora presentánea y futura, siguiendo el ejemplo de España sabrán impedir que el mundo se convierta nuevamente en un infierno.

Los puntales de un nuevo orden, simulando la concesión de preciosos derechos a los pueblos que la querían convertir Europa en un caos. Y se invocaba que el triunfo de las armas aliadas era la garantía firme y definitiva de que la integridad territorial de los pueblos sería garantizada, y con ella la libertad de decidir sus regímenes. Como una parodoja trágica, la verdad es muy otra.

A esta política de sometimiento a los designios del más fuerte, no son ajenos ni los republicanos ni los socialistas de cada país afectado o participante en las deliberaciones de la O. N. U. Todos por igual, ya sea por adhesión, por omisión o por indiferencia, están contribuyendo a tejer la tela de araña en la cual van a quedar prendidas las pequeñas moscas, las naciones diminutas cuya independencia económica, moral y política, va quedando pendiente de un hilo a tenor de los determinismos económicos que ponen en juego las grandes potencias capitalistas.

Pero hay un sector que está a salvo de responsabilidades en este concierto de intrigas y de intereses bastardos. Este sector es la clase trabajadora, a cuyas espaldas se están determinando los destinos del mundo futuro, preñado de amenazas a las libertades comunes de todos los pueblos del orbe. En esta contienda, de la que permanecen ausentes los explotadores del mundo entero, se están engarzando, uno a uno, los eslabones de las nuevas cadenas que habrán de oprimir al sector proletario con la provocación de una artificial crisis de trabajo, y una paralización de brazos afectando a las clases trabajadoras. Ello significa la provocación de la miseria más espantosa en las filas de los que produciéndolo todo, de todo carecen en las horas del gran banquete. La aterradora crisis que se avecina, germinadora de una nueva guerra, para justificar cualquier actitud defensiva de los opresores contra los oprimi-

H. P. S.

LOS DOS ESTADOS

LO QUE HACE EL NUEVO CAPITALISMO DE ESTADO

Vencida Alemania, el pueblo habrá de pagar los platos rotos de la cena sangrienta a que invitó al mundo el nefasto Hitler, criado mayor del capitalismo internacional, y que sirvió al mismo tiempo para prolongar la vida de la tiranía y del despotismo en que se expresan los continentes regidos por el capitalismo internacional.

Los bolcheviques, aliados permanentes del capitalismo, aunque se diga lo contrario, arramblaron con todo cuanto estaba bajo su dominio, o de lo que sus armas conquistaron. Desmantelaron plantas productoras de material bélico que trasladaron a Rusia; hicieron otro tanto con las fabulosas industrias de todas clases que habían de surtir a Alemania en la guerra emprendida; al faltarles los elementos indispensables para su reconstrucción futura. Plantas y riquezas en materiales de producción de toda clase de artículos, fueron sin miramiento alguno, como desmedida rapiña, situados en territorio soviético. Y con ellas, a la fuerza, de manera despótica, fueron llevados a las tierras moscovitas una buena cantidad de elementos y personal técnico, para ponerlo todo en marcha y a pleno rendimiento. Rusia necesitaba apoderarse de todo ello para restablecer en el más desmiadado la economía y para prepararse para la próxima contienda.

En su política de proselitismo exterminador, llegaron al máximo de lo que pueda concebirse. Catequizaron a cuantas personalidades técnicas y militares pudieron, por muy complicadas que hubiesen estado en la matanza de gentes contrarios a Hitler, aun cuando fueran comunistas las víctimas. La patente de buena persona, o grata al régimen soviético, se obtenía fácilmente, mediante la aceptación de una invitación a ponerse a disposición de Rusia, al servicio de las convenciencias rusianas. Millares de la "patria del proletariado". Y cuando ello o fes fué posible, se dedicaron a llenar de cieno a los que se negaban a secundar sus maquiavélicos planes, para que fueran juzgados y condenados a muerte en su propio territorio, como responsables de la guerra y por ellos mismos señalados. Y en los casos dudosos, para cubrir con esmero que la eliminación, de quien se negaba a sus designios, tuviera lugar a miles de kilómetros de distancia de Alemania, con el fin de que no se pudiera averiguar jamás la suerte de los desaparecidos o caídos en desgracia.

Al que se adhirió a la causa comunista en territorio alemán lo condecoraron, aun cuando hubiera sido un feroz partidario de Hitler o ejecutor de sus tenebrosos y crueles planes. Con tal de adherirse al partido, cualquier asesino de ayer era exaltado a la categoría de personaje. Y perdonado de cuantas enormidades hubiera cometido durante el imperio nazista, aun cuando ellas hubieran recaído en comunistas alemanes, y aun cuando las pruebas documentales y testificales le acreditaran de haber sido el enemigo número uno de los trabajadores. Lo importante era el adepto. Lo demás no contaba para nada.

En estos momentos, Rusia echa en cara al capitalismo mundial, en Inglaterra y norteamericano.

Pero ni el capitalismo inglés, ni el anglo-sajón, ni el Estado capitalista moscovita, tienen nada que enviliarse ni reprocharse. En la consumación del crimen colectivo, rivalizan maravillosamente.

COMO SE CONDUCE EL ESTADO CAPITALISTA

... Al ser ocupada militarmente Alemania por las tropas aliadas, en las zonas correspondientes a Norteamérica e Inglaterra, los encargados de normalizar la vida del país ocupado se dedicaron a la labor de recuperación, de depuración, de limpieza. Los elementos podían ser aprovechados para reorganizar y reconstruir la vida en todos sus aspectos, "siempre que no hubieran tenido participación activa en la política nazista". Bien. Inevitablemente sancionados los incursos en responsabilidad política. Tarea difícil, si se tiene en cuenta que los campos de exterminio nazis habían absorbido, por completo, totalmente, a los elementos de la oposición al régimen de Hitler "el asesino", con el cual pactó una alianza en 1939 el gran Stalin, contra la "cochina democracia".

Es indudable que la tolerancia, tolerancia que les convenía practicar, las autoridades aliadas, empleando la política de "manga ancha" fué inconcebible si se tiene en cuenta que, haciendo la vista gorda, dieron cargos administrativos y políticos a muchos colaboradores de Hitler, mientras por otro lado pagaban con su vida los responsables secundarios de tanta iniquidad.

Ello ha venido siendo denunciado por muchos corresponsales de guerra que, sin ser de tendencias liberales, son, por lo menos, ingenuas expresiones de un sentimiento que a todo el mundo impresiona cuando es tan grande y tan nefasta la duplicidad del capitalismo aliado, rector hoy de la vida en la Alemania ocupada por las bayonetas, los tanques y los aviones de la "democracia" anglo-sajona.

La política de los ocupantes, según dichos periodistas, deja mucho que desear y es promesa fiel de que jamás dejará sedimentos de simpatía hacia los liberadores de germanía, puesto que no responde a la generosidad de que se había hecho ofrenda solemne en cálidas y caballerescas estrofas antes de ser ocupado el país. Y como todo es inversamente proporcional, el hambre del pueblo alemán ya ha irrumpido por la calle en tumulto y en violencia.

Se perdona a los verdugos del pueblo, al que tuvieron sojuzgado durante tantos años, y como caso "paradójico", los mejores colaboradores de los actuales ocupantes son los mejores amigos del régimen. Al compás de esta política "equivocada" (como si pudieran desarrollar otra), se arremete contra la que Rusia practica en el territorio por ella ocupado. Y se la acusa de lo que afortunadamente todo el mundo sabe.

Pero la opinión sensata, la que no se deja influenciar por nada ni por nadie, saca la conclusión de que "entre lobos no se pierde nada", y de que "el olmo no da peras", y de que "los perros con perros no se muerden". Y de que, en conclusión, las expresiones "Estado capitalista" o "capitalismo de Estado", son matemática equivalencia de una tiranía a todas luces ejercida contra los pueblos que tienen la desgracia de tener que soportarla. A fin de cuentas, es el pueblo la eterna víctima de los sátrapas y de los negreros que le explotan en nombre de una o de otra denominación.

No existe, pues, repelencia entre ambos capitalismos. Y de ello ya se va dando cuenta el proletariado que riega con su sangre los campos de Europa, ocupada por los militarismos "democráticos" y "proletarios" a un tiempo.

"De lunes a martes..."

J. SERRANO DIAZ

TODO EL AÑO ES CARNAVAL

—¡Me conoces?

TELESCOPIO

Se está celebrando la V Feria del Libro en México. Los Stands están llenos de libros. La producción editorial culmina en México por un detalle: el desconcierto en el mercado. Ha habido sobreproducción durante estos últimos cuatro años, y ahora la inflación causa profunda crisis. El área de la feria, ha quedado reducida a la mitad. No obstante, al subir baja el precio del libro, y al conceder el pública sensibles descuentos, los visitantes compran libros.

En el de España, regentado por la Asociación de Periodistas Españoles, se exhiben unos cuadros al óleo de un pintor recién llegado de España, que causan honda simpatía. En el de Cataluña, regentado por el señor Artis, y en el que aparecen enorme cantidad de libros editados en catalán se exhiben las últimas obras publicadas por las diversas editoriales de la tierra de Iglesias y Rusiñol, una cuando de estos autores no se exhiba una sola.

No podemos eludir la necesidad de presentar un hecho antipático ocurrido en este Stand. Fué a chirriadas con el señor Artis, el interesante libro de Azsemo Lorenzo, "El Proletariado Militante", libro que constituye una crónica, escrito por un hombre que durante 40 años ensaló la capacidad social y revolucionaria de Cataluña, y expresó su repulsa a la política catalán, "seba", se negó a exponer el libro, en el cual, una de las páginas están dedicadas a poner de relieve la gran obra social y libertaria realizada desde Cataluña, y proyectada en el resto de España.

FARSA DE CIERTO ANTIFASCISMO

Vemos leyendo la prensa comunista-stalinista. Unas veces zahiriendo directamente, otras haciéndolo con asúcar, ellos van entonando cantos a la unidad del antifascismo español "con el fin de derrocar" al franco-falangismo. Maravilla contemplar el tupé con que cultivan el oportunismo estos genuflexos de Moscú. Cualquier acontecimiento, pequeño o grande que en España se produzca, les sirve a maravilla para poner en movimiento sus dos o trescientos comités, células, átomos, o... diagramas, y sorprender a los incautos para sus maniobras y problemáticas actividades que constituyen protestas simbólicas y nada más. Desde la F.O.A.R.E., organismo de ayuda... a sus acólitos, sus cuando este organillo sea sostenido por aportaciones de todo orden y ajenos a la ideología del partido que le influencia, hasta las pequeñas y diminutas expresiones de su prensa periódica, todo sirve para lograr el fin que se proponen: dar la sensación de ser los únicos luchadores por la libertad de España y el derrocamiento de Franco. Y hacen gala verbal de sus sentimientos en favor de la libertad de nuestro pueblo. Pero la gente ya empieza a vivir escamada, y acostumbrada a presenciar en el teatro de un cuando: ¿Cómo se explica que propugnéis tanto por la libertad de España, y que vuestra propaganda sea financiada por un país que tiene a su pueblo subyugado de tal manera que solamente es posible allí la existencia de un solo Partido? ¿Creéis tan cándidos a los españoles, al considerar que vuestras plañideras voces en pro del pueblo español, han de tener la virtud de prepararos el tinglado para establecer en nuestro país las mismas libertades de que goza el pueblo ruso en manos de vuestras financiadoras?

Con vosotros, señores, no se puede ir ni a coger libras esterlinas.

¡Propaganda cuatro Pesetas! Sí, nos parece excelente. La venimos haciendo desde antes de nacer este tantoch arrastrables. Pero ¿y contra la tiranía de Stalin, otro arrastrables? ¿Es qué este nuevo Zor rojo da más libertades que Francisco Franco el gallego?

¡Parsantes, más que farsantes!

LENTE-JUELA

Incompatibilidad y no otra cosa

Se nos acusa con sospechosa frecuencia y hasta con cierta mala fe, de estar poseídos de rencor contra aquellos que, no siguiendo nuestro movimiento anarquista, son blanco algunas veces de nuestras críticas y de nuestras acusaciones. Esto tiene objeto casi siempre, a espaldas de los tachados de sectarios, de fanáticos y "rencorosos". Nunca se hace en las propias barbas de los interesados. Y muchas veces se hace dando el nombre de uno solo de los que pertenecen al bando de los afectados, creyendo así que podrán safarse de ser colocados como difamadores y diciendo que "no todos son iguales", o "no lo decimos por todos".

Nosotros, con repetir aquel adagio clásico de que "cree el que ajusticiar las actitudes convencionales de los colaboracionistas de nuevo cuño. Incompatibilidad que tiene su origen en las mismas causas por las que ayer nos sentíamos incompatibles con los republicanos, socialistas o monárquicos en cuanto a ser partidarios de la defensa del Estado a todo trance, con lo cual no cabe duda de que se convierten en los sustentáculos más firmes del régimen capitalista.

Si los detractores empedernidos, estamos a los antípodas de vuestras concepciones políticas y gubernamentales. Lo hemos estado siempre. Y nuestra posición ha de provocar forzosamente esta incompatibilidad con los retrocedores de la tesis colaboracionista. Y si mañana llegárais a hacer efectivas vuestras aspiraciones gubernamentales "circunstancialmente" (y ya sabemos lo que significa este manoseado tópico), entonces no tendríamos inconveniente en deciros que nuestra indiferencia, nuestro asco y nuestro menosprecio, se han convertido en rencor y odio. Al cabo y al fin no habríais hecho otra cosa que ocupar el lugar que hoy ocupa Franco. Cobertarías y al era necesario defenderlais los privilegios como lo hacía cualquier partido que se llamara el partido de los desertores de la C. N. T. aun cuando lo seáis "circunstancialmente".

Porque lo grave de esta cuestión estriba, más que en el propio hecho, en la innecesaria tenacidad que habéis puesto en negar lo que ayer afirmábais, pretendiendo que se os convenciera de aquello mismo de que estábais ya convencidos. Discutir con vosotros acerca lo que habíais mantenido como oro de ley, es francamente perder el tiempo echando costos de agua al mar. Por esto os repetimos que nuestra incompatibilidad es matemáticamente justificada.

Incompatibilidad y nada más que incompatibilidad, es lo que ha motivado todas nuestras críticas y despiadadas censuras. Y los Janos de vía estrecha, no nos merecerán otra cosa.

El libertario no puede ser benigno con el gendarme o el policía que lo ha de reducir al silencio en el instante mismo que se atreva a discrepar de su función y tenga el valor de llamarla antisocial. Como tampoco puede existir cordialidad entre el cordero y el carnicero. Como no la concibe nadie entre el obrero que sufre las injusticias del patrón sus manos la llave de la destronaje y el explotador que tiene penas para cerrarla ante cualquiera de las rebeldías con que quiera defenderse el primero. ¿No lo habíais, no lo habíamos entendido y sostenido siempre así? ¿Es que se ha producido algún sensible cambio en la ética y en el régimen de los pueblos para que nosotros tengamos que sentirnos obligados a rectificar nuestros conceptos de ayer?

No, nuevos sátrapas; no sentimos rencor ni odio contra vosotros. No habéis llegado todavía a la altura de vuestras "circunstanciales" metas, para despertar en nosotros pechos esta santa indignación que convierte en odio aquellos que antes fué asco y repugnancia.

Y por último, sentimos incompatibilidad y desprecio por vuestras tácticas políticas y por vuestra manera de defender a los de España, porque vosotros defendéis a los que os inspiran en principios éticos; por eso reclamaba con toda la franqueza desvergonzada que le era propia y que no os ocurrió en el discurso de los postulados del llamado "maquiavelismo", que los hombres que no pueden renunciar al lujo supremo de una conciencia privada debieran abstenerse de toda política. El mayor éxito de Maquiavelo, es que ha expuesto absolutamente claro el andamiaje interno de la política de dominación, que ha exhibido el embellecimiento de los más incómodos detalles con florilegios vacíos y con circunloquios hipócritas.

Rocker.

El gobierno no reconoce: la razón ni la convicción, y por eso no es otra cosa que la violencia. Lo mismo que el fuego, es un servidor peligroso y un amo terrible. No habría que darle nunca ocasión para los actos irresponsables.

Washington.

LA VIDA DE SALVOCHEA

XVIII

EL INFAME

Encontrándose Salvochea detenido en Cádiz, por la obra de los agentes provocadores, después de una reunión tenida en Madrid por el elemento reaccionario, se trasladó a Jerez un individuo apodado "El Madrileño", con fines siniestros. Era el preciso momento en que la infamia de la burguesía, maltratando y deteniendo a los campesinos, con motivo de las falsas acusaciones contra "La Mano Negra", habían provocado un resentimiento profundo, cercano a la desesperación, en las clases populares.

El malvado ganó pronto la confianza de los incautos trabajadores con sus prédicas revolucionarias, quienes se dispusieron a actuar en el plan descabellado que se les presentaba. Se iba a hacer estallar en Jerez la revolución social... solo en Jerez.

Y, fueron sugestionados a tal extremo, algunos compañeros, entre ellos Lamela, se dirigieron a Cádiz en comisión para tratar con Salvochea. Y con él pudieron hablar en la misma prisión que se encontraba.

Cuando expusieron a Salvochea el plan que le disponían a desarrollar, éste se dió cuenta enseguida de la emboscada que se tendía a los trabajadores por un malvado al servicio de la burguesía. Rotundamente desaprobó el proyectado movimiento por sospechoso, imprudente y disparatado. Y como viera vacilar a quellos hombres ciegos, les aconsejó, al menos, esperasen la llegada de Malatesta, que por entonces se encontraba en Madrid y había anunciado su llegada a Cádiz.

Cuando menos, pensaba Salvochea, si Malatesta veía algo práctico, encabezaría el movimiento para sacar todo el partido posible, y en caso contrario, es decir, si comprobaba la sospecha suya, trataría por todos los medios de impedirlo, ya que sólo podría beneficiar en grande al enemigo.

Pero aquellos hombres hicieron oído sordo a las palabras de un hombre tan probado como Salvochea, desconsideraron la personalidad de Malatesta, de un valor inmenso, y se pusieron a las órdenes del más miserable de los agentes provocadores, que había de conducirlos a la perdición.

Aquel movimiento hecho de una pieza por la reacción, como relataré en futuros capítulos, tuvo unos resultados desastrosos para la causa popular; murieron en el patíbulo los mejores, otros fueron a presidio por muchos años, los tormentos como siempre, estuvieron a la orden del día, la propaganda y las organizaciones obreras se apagaron por mudar en la misma noche, que era el blanco a que se apuntaba, fué sepultado en la tumba de un pueblo que acudo de haber inspirado el movimiento.

Y lo más triste del caso, es que aquellos terribles acontecimientos no sirvieron a los trabajadores andaluces ni siquiera de experiencia, pues sucesos de la misma cuerda se han ido produciendo en los momentos más críticos hasta nuestra época.

Pedro VALLINA.

A NUESTROS COMPAÑEROS

Recordamos a todos nuestros compañeros que SOLIDARIDAD OBRERA se mantiene de las aportaciones individuales de cada uno de nuestros afiliados. Y que no viviendo de subvenciones de ninguna clase, necesita que no se interrumpan los donativos con el fin de no acrecentar el déficit que pesa sobre el periódico.

Si se estima nuestro órgano, si se quiere que viva y haga la labor que los momentos reclaman y que cada día exigirán mayores actividades en la propaganda relacionada con los acontecimientos y problemas relacionados con la España revolucionaria que lucha y muere para derrocar a Franco, es preciso, ineludible que nadie escamotee sus aportaciones.

Hace falta dinero, compañeros. Sin este aliciente SOLIDARIDAD OBRERA NO podrá subsistir. A engugar el déficit y a cumplir todos con nuestro deber. Es cuanto tiene que decir la ADMINISTRACION.

ADMINISTRATIVAS

DONATIVOS PARA "SOLIDARIDAD OBRERA" DEL MES DE MARZO Y ABRIL DE 1947.

U. S. A. Grupo Libertad (Dearborn)	10.00
U. S. A. Ríos López (Dearborn)	1.00
Francisco D. Gonzáles (Los Angeles, Calif.)	2.00
N. J. Ateneo Educación Social (Newark)	4.00
Filia (Panamá)	4.50
Castellanos (Panamá)	2.00
Bertrán (Panamá)	1.30
Urieta (Panamá)	1.10
Hnos. (Panamá)	1.10
Potaje (Panamá)	1.00
Carreras (Panamá)	0.75
Martínez (Panamá)	0.60
A n g e l Fernández (Canton, Ohio)	4.00
De varios compañeros de San Francisco, California	10.00
TOTAL DOLARES	42.75
Equivalencia en pesos mexicanos	206.44
Recaudado en pesos en México, D. F.:	
Guillermo Granados	5.00
Joaquín Sánchez	5.00
Francisco Ocaña	5.00
Nicanor Guisacasa	2.00
José Bienvenido	5.00
Menda	5.00
Ricardo Pascual	3.00
Vicente Marcet	10.00
Emilio B.	10.00
Pedro Bicaso	5.00
José Rosell (padre)	5.00
Pedro Serra	5.00
Bayo, por venta de "SOLI"	5.00
Burnet Bolloten	10.00
X. X. X.	10.00
Angel Latorre	20.00
María Escaso	5.00
Víctor Zaragoza	5.00
Jaime Carbó	2.00
E. Playán	30.00
José Arbós	5.00
Nicanor Guisacasa	2.00
José Bienvenido	5.00
Ricardo Pascual	2.00
José Rosell	5.00
Joaquín Sánchez	5.00
Teodoro Alonso	5.00
Vicente Marcet	30.00
Guillermo Granados	10.00
Juan Papiol	1.00
Luis Romero	10.00
Pedro Vallina	10.00
Alejandro Gracia	1.00
José Prego	28.00
Enrique Playán	50.00
Tomás Escudero	1.00
Hermilio Alonso	5.00
Jaime Carbó	2.00
Luis García	2.00
TOTAL ENTRADAS	291.58
TOTAL de los dos meses	542.06
Gastos del núm. 104	251.84
Entradas	542.06
Déficit para el núm. 105 $	309.58

Los nombres de los compañeros de San Francisco de California que dieron dies dólares son: Bernardino Romero, C. Ramos, Juan Ortega, Un amigo, M. Romero, Antonio Ariste, Juan Gallardo, Paco Ridao, María y J. Nathan.

Giros: E. Playán. Av. Campeche. 433. Dep. 3.—México, D. F.

F. I. J. L.

JUVENTUDES LIBERTARIAS DE MEXICO

Se convoca a todos los compañeros a la

ASAMBLEA GENERAL

que se celebrará el sábado, día 17 de mayo, a las OCHO de la noche, en el Centro Ibero Mexicano.

Se ruega a todos los compañeros su puntual asistencia.

LA COMISION.

PENSAMIENTOS

Lo que Maquiavelo erigió en razón de sistema, era mera razón de Estado, no trabada por falso pudor. Para él era claro que la brutal política de dominación no se inspiraba en principios éticos; por eso reclamaba con toda la franqueza desvergonzada que le era propia y que no ocurrió en el discurso de los postulados del llamado "maquiavelismo", que los hombres que no pueden renunciar al lujo supremo de una conciencia privada debieran abstenerse de toda política. El mayor éxito de Maquiavelo, es que ha expuesto absolutamente

GRAN RECITAL DE PIANO

Para el 7 de junio GRAN RECITAL de piano por la jovencita artista

VIOLETA RILLO

en la Sala Schieffer, Venustiano Carranza, 21, primer piso.

Magistral programa interpretado con la pericia a que nos tiene acostumbrados la precoz artista.

Compañeros: Reservad dicho día para acudir al citado Festival.

LA PRIMERA CONFERENCIA INTERCONTINENTAL

POR EL MEJOR CAMINO

El pasado abril ha tenido lugar en Toulouse, la anunciada Conferencia Intercontinental para tratar diversos y trascendentes asuntos que afectan al Movimiento Libertario Español exiliado en los diversos continentes.

El examen de importantes problemas ha sido laborioso, según las informaciones recibidas. Esperamos recibirlas en forma extensa para dar mayor amplitud a nuestra información con el fin de que llegue a conocimiento de nuestros lectores.

No obstante, y como anticipo, insertamos a continuación unos cuantos de los más substanciosos dictámenes aprobados en dicha Conferencia, cuyos textos, acabamos de recibir.

Dictamen sobre análisis de actividades adoptadas por la Conferencia Intercontinental, del Movimiento Libertario Español en respuesta al 5o. punto del Orden del día.

Una de las actividades del Movimiento "Libertario Español, mayormente discutidas, y muy poco analizadas, ha sido la correspondiente al período de colaboración gubernamental durante la guerra de España. Su crítica, en esta Conferencia, pretrañaría una falla imperdonable, máxime si se tienen en cuenta una serie de especulaciones capciosas y unilaterales, manifestadas no sólo en el interior, de España, y en el propio Movimiento emigrado, sino también en algunos círculos internacionales afines.

Este aspecto de nuestro problema, es tanto más importante si se tienen en cuenta las deducciones elevadas al rango de plataforma por la corriente reformista que alienta en el interior y en el exterior de España, empecinada en el propósito de una colaboración política continuada con los partidos aferrados a las instituciones del Estado.

Al hablar de especulaciones unilaterales, no podemos omitir el ambiente creado en ciertos círculos de la militancia internacional anarquista, vía a vía de nuestro problema, ambiente que se va desvaneciendo a duras penas pero que subsiste bajo formas de resabios sin tener en cuenta la reverberación evidente en nuestro Movimiento Libertario.

La colaboración ministerial de la CNT de España, durante el período 1936-1939, previste, para algunos compañeros de algunos países, todas las características de un nuevo pecado original. A criterio de algunos núcleos y personalidades, no existe Jordán purificador capaz de lavar esta mancha nuestra, incurriéndose, al enjuiciar el presente momento del anarco-sindicalismo español, en lamentables, a fuer de caprichosas, confusiones; fruto todo ello de una deficiente documentación.

La admirable reacción del M. L. emigrado que toma concreciones definidas en el Congreso de París y la eclosión resultante de las tareas de esta Conferencia Intercontinental, tienen que ser razones concluyentes llamadas a convencer a nuestros críticos unilaterales de que nuestro movimiento, en lo más sano y aguerrido de su militancia ha sabido recuperarse en el exilio haciendo alarde de esa vitalidad ibérica que templa y agiganta a los hombres en razón directa de la masa de las dificultades.

La Conferencia Intercontinental, no incurrirá en la indelicadeza de reprochar acciones u omisiones a cuenta de nadie, ni está en nuestra mente menoscabar el derecho a la crítica aun partiendo esta crítica de quienes no intervinieron directamente en nuestra lucha. Considerariamos capciosa una tal argumentación, y hasta cierto punto minimizadora de nuestros recursos, nuestra capacidad y nuestros esfuerzos. Nos consideramos satisfechos en aclarar y en que no se nos confunda.

En su análisis de actividades la Conferencia Intercontinental, constata —de mutu propio—, las graves consecuencias de un error fundamental ocurrido durante el período 1936-39, sin entrar en el terreno de la discriminación personal y de detalle. La Conferencia concreta este error en el hecho de la colaboración política de la C.N.T., no solo en el significado de la colaboración en sí, sino que, también, por las repercusiones de este precedente en las situaciones futuras.

La Conferencia es pródiga en su análisis al tratar de desestimar como factores insuperables, cuantos concurrieron en los trágicos años de nuestra batalla contra el fascismo ibérico, esgrimidos como estimulantes clave a nuestra resolución colaboracionista.

Los resultados de nuestro análisis podríamos concretarlos de la siguiente manera:

1o.—Que es difícil aducir un ejemplo de sacrificio estéril más contundentemente expresivo que el de la C.N.T. en su "renuncia a todo menos a la victoria".

2o.—Que el principio de sacrificio y lealtad, vía a vis del Estado, de los partidos políticos, incluso de las organizaciones obreras, vinculadas a la disciplina de partido, es una premisa que coloca al renunciante en situación de víctima.

3o.—Que la inoperancia o efecto contraproducente de nuestro sacrificio se mide por la línea ascendente en el robustecimiento del Estado y de los partidos políticos a nuestras expensas y a todo lo largo del período de nuestra colaboración.

4o.—Que nuestra dejación de tácticas a título circunstancial ha producido una herencia de permanencias circunstanciales de circunstancialidad permanente que subsiste a pesar de la pérdida de la guerra con su secuela de aleccionadoras experiencias.

5o.—Que esta herencia, con todo y su expresión minoritaria, y ni mucho menos irreductible, ofrece la medida del grave peligro en las más mínimas desviaciones en movimientos que, cual el nuestro, concretan sobre sí los desvelos, las preocupaciones y la agresividad de todos los estamentos estatales.

6o.—La Conferencia Intercontinental del M.L.E. deduce como resumen de todas las experiencias recogidas de la revolución española el valor permanente de las realizaciones por impulso popular en el plano económico, cultural y la revalorización de las tácticas de acción directa, antiestatal y revolucionaria.

Toulouse, 18 abril 1947.

Dictamen sobre Posición del Movimiento Libertario Español ante el problema de la Liberación de España, y relaciones con los sectores de la emigración antifranquista, adoptada por la Conferencia Intercontinental, en respuesta al sexto punto del Orden del día.

El M.L.E. considera que para España, como para todos los pueblos del mundo, no habrá libertad efectiva mientras no sean destruídas radicalmente, y por vía revolucionaria, todas las formas de opresión capitalista autoritaria y de toda naturaleza.

Ante el problema de la liberación de España su neta posición es la de impulsar la revolución española en su sentido ampliamente constructivo, dando satisfacción a las aspiraciones, y a las necesidades del pueblo en todo lo que signifique conquista y realización por su propio esfuerzo de cuantas posibilidades de máximo bienestar y de máxima libertad puedan ofrecérsele en todo instante.

No dará nunca cuartel al Falangismo ni a ninguna dictadura que pretenda ejercerse sobre el pueblo español.

Luchará hasta aplastar los últimos reductos del fascismo en España y en el mundo entero.

Considera que la libertad del pueblo español no se efectuará por vía diplomática ni con concesiones a las fuerzas que directa o indirectamente han apoyado a Franco, y estima que han de movilizarse todos los efectivos morales y materiales del antifascismo hispano para volcarlos a la obra de la liberación de España por la acción directa popular.

Rechaza toda solución claudicante y de compromiso con las fuerzas de la reacción española e internacional.

El M.L.E. que emplea a fondo su esfuerzo para derrocar a Franco, considera que obtenido este objetivo, el pueblo español no debe ver coartada su libertad de iniciativa y de experimentación lo mismo que en el orden económico, en el político y social.

Desde el primer momento, el pueblo ha de estar en condiciones de asegurar su libertad y de ser dueño de sus destinos.

La puesta en práctica de los principios del Federalismo integral, y de una libre estructuración económica y política, inspirada en el socialismo libertario en la que los productores solidarizados en el esfuerzo común actuen como determinantes, ha de constituir los pilares de la nueva España.

La insuficiencia de los partidos políticos con sus divisiones, sus querellas y sus programas de paliativos, ha de ser suplida por la capacidad constructiva de los trabajadores, de todos los hombres conscientes de su libertad, y que consideren ésta legislable, imprescriptible e inalienable.

El campo, la fábrica, el taller, los medios de producción y distribución, las riquezas materiales y sociales, no deben continuar en manos del Estado y de la burguesía, sino en posesión de los productores.

Cada español, dentro de las libres comunidades federadas de España, debe tener asegurado el pan, la cultura, la libertad, todos los medios que garanticen al ser humano el pleno desarrollo de sus facultades.

El M.L.E. propulsor de la paz y de la fraternidad de los pueblos, de la solidaridad universal, considerando que cada pueblo tiene derecho de organizar libremente su vida política, económica y social, rechazará toda sugerencia extranjera que tendiera a mermar la libertad y la tendencia del pueblo español.

Propicia la Alianza Revolucionaria de los trabajadores, y de los antifascistas españoles, de todo el pueblo español movido por el espíritu de libertad, para llevar a cabo, por medio del impulso popular, la acción decisiva encaminada a derrocar a Franco, a Falange y a su régimen de terror.

El M.L.E. estima que la C.N.T debe aspirar a representar a todo el proletariado español revolucionario y consciente.

La alianza con la U.G.T. debe realizarse con los trabajadores de la U.G.T. directamente en el terreno revolucionario constructiva, para fines precisos y concretos de acción y en todo lo que sea realizaciones propias de los trabajadores emancipados del tutelaje político y hermanados en la finalidad de la transformación social.

Desligado de todo compromiso con las fuerzas que tienden a conservar y apuntalar el Estado y asegurar la supervivencia del capitalismo, el M.L.E. tenderá a la realización de todas las soluciones de tipo socialista libertario encaminadas a afinazar sólidamente los cimientos de la libertad que sean garantía, no sólo para el pueblo hispano, sino también para todos los pueblos y para todos los hombres, por encima de las fronteras artificiales creadas por los Estados, de las divisiones que ha fomentado y fomenta el sistema capitalista estatal.

Toulouse 21 abril 1947.

Dictamen sobre "Solidaridad interna" del Movimiento Libertario, adoptado por la Conferencia Intercontinental del M. L.E. en respuesta al noveno punto del Orden del día.

La solidaridad ha tenido siempre un valor moral para los componentes de nuestro Movimiento y como tal debemos en todas las circunstancias, mantener y propagar estas cualidades, sin las que, nuestras personas carecerían en gran parte de su significado humano.

Consideramos un deber de organismos y militantes, velar porque la interpretación social que nosotros hemos dado a la práctica de la solidaridad, entre compañeros y demás, sea mantenida, sin la forma clásica que siempre se ha practicado.

La solidaridad entre compañeros, cuando es practicada con desinterés, cumple dos objetivos; al mismo tiempo; materialmente puede aliviar la situación crítica de quien está necesitado; moralmente, sirve para que quien la recibe se encuentre fortalecido y seguro de que la preocupación del bienestar colectivo, vive entre nosotros.

Con una simple interpretación moral de la solidaridad, aceptada como principio, nos encontramos ahora, ante un problema de grandes proporciones que precisa sea encauzado para que esfuerzos que se hacen en este sentido, den el fruto que todos deseamos. Tal problema es el que hace materiales y sociales, no deben continuar en manos del Estado y de la burguesía, sino en posesión de los productores.

Cada español, dentro de las libres comunidades federadas de España, debe tener asegurado el pan, la cultura, la libertad, todos los medios que garanticen al ser humano el pleno desarrollo de sus facultades.

El M.L.E. propulsor de la paz y de la fraternidad de los pueblos, de la solidaridad universal, considerando que cada pueblo tiene derecho de organizar libremente su vida política, económica y social, rechazará toda sugerencia extranjera que tendiera a mermar la libertad y la tendencia del pueblo español.

Propicia la Alianza Revolucionaria de los trabajadores, y de los antifascistas españoles, de todo el pueblo español movido por el espíritu de libertad, para llevar a cabo, por medio del impulso popular, la acción decisiva encaminada a derrocar a Franco, a Falange y a su régimen de terror.

El M.L.E. estima que la C.N.T debe aspirar a representar a todo el proletariado español revolucionario y consciente.

La alianza con la U.G.T. debe realizarse con los trabajadores de la U.G.T. directamente en el terreno revolucionario constructiva, para fines precisos y concretos de acción y en todo lo que sea realizaciones propias de los trabajadores emancipados del tutelaje político y hermanados en la finalidad de la transformación social.

Desligado de todo compromiso con las fuerzas que tienden a conservar y apuntalar el Estado y asegurar la supervivencia del capitalismo, el M.L.E. tenderá a la realización de todas las soluciones de tipo socialista libertario encaminadas a afinazar sólidamente los cimientos de la libertad que sean garantía, no sólo para el pueblo hispano, sino también para todos los pueblos y para todos los hombres, por encima de las fronteras artificiales creadas por los Estados, de las divisiones que ha fomentado y fomenta el sistema capitalista estatal.

Toulouse 21 abril 1947.

Dictamen sobre "Solidaridad interna" del Movimiento Libertario, adoptado por la Conferencia Intercontinental del M. L.E. en respuesta al noveno punto del Orden del día.

La solidaridad ha tenido siempre un valor moral para los componentes de nuestro Movimiento y como tal debemos en todas las circunstancias, mantener y propagar estas cualidades, sin las que, nuestras personas carecerían en gran parte de su significado humano.

Consideramos un deber de organismos y militantes, velar porque la interpretación social que nosotros hemos dado a la práctica de la solidaridad, entre compañeros y demás, sea mantenida, sin la forma clásica que siempre se ha practicado.

La solidaridad entre compañeros, cuando es practicada con desinterés, cumple dos objetivos; al mismo tiempo; materialmente puede aliviar la situación crítica de quien está necesitado; moralmente, sirve para que quien la recibe se encuentre fortalecido y seguro de que la preocupación del bienestar colectivo, vive entre nosotros.

Con una simple interpretación moral de la solidaridad, aceptada como principio, nos encontramos ahora, ante un problema de grandes proporciones que precisa sea encauzado para que esfuerzos que se hacen en este sentido, den el fruto que todos deseamos. Tal problema es el que hace referencia a los **mutilados de nuestra guerra civil, a los ancianos y a los enfermos,** y la Conferencia Intercontinental ha adoptado las resoluciones adecuadas para superarlo.

Toulouse abril 1947.

Dictamen sobre soluciones del M.L.E. ante las diversas contingencias que puede ofrecer la realidad española, adoptado por la Conferencia Internacional del Movimiento Libertario Español en respuesta al décimo punto de la Orden del día.

El M.L.E. no debe circunscribirse a las contingencias que pueda ofrecer la realidad española; debe hacer cuanto esté a su alcance para que las contingencias se produzcan de acuerdo con las propias finalidades del movimiento, a las que ha de beneficiar en toda circunstancia.

El M.L.E. no aceptará ninguna solución para España que signifique, aunque sea bajo formulas disfrazadas, continuidad en la esclavitud y opresión de que es víctima el pueblo español.

Ninguna contingencia que no rebase los lindes del sistema capitalista, autoritario, puede dar satisfacción al M.L.E. ni puede ser auspiciada por el mismo.

El M.L.E. ha de dar impulso a la formación de un medio ambiente y clima propicio a soluciones de carácter socialista libertario.

El M.L.E. ha de influenciar moralmente al pueblo para que, frente a todos los espejismos que representan los programas de los partidos y organizaciones que se adaptan al mecanismo del Estado y de la sociedad capitalista, mantenga viva la fe y la confianza en su propia capacidad y esfuerzo realizador.

DECLARACION DE PRINCIPIOS

Considerando:

Que el problema social que afecta a la generalidad de los explotados y particularmente al proletariado organizado en las filas del Movimiento Libertario Español, no ha sufrido la más ligera variación en su aspecto fundamental desde que existe la explotación del hombre por el hombre;

Que todas las corrientes y escuelas reedentoristas basadas en el principio autoritario no han hecho otra cosa que cambiar el título a las instituciones opresoras;

Que los regímenes constitucionales —monárquicos o republicanos— no han podido sustraerse a los vicios de los poderes absolutistas;

Que el socialismo parlamentario actuó en todo momento como guardian del capitalismo, desviando el internacionalismo revolucionario hacia el nacionalismo de Estado;

Que los comunistas autoritarios, factores del experimento soviético, amenazan sumir al mundo en una orgía totalitaria;

Que todas las corrientes revisionistas conflictivas en el seno del Movimiento Libertario estuvieron inspiradas por un espíritu regresivo, cosechándose los tránsfugas en las filas de los moderados minimalistas;

Por todo lo expuesto:

PROCLAMAMOS:

Que todo poder constituído bajo la divisa política y económica del Estado —sea cual sea su denominación, y sean cualesquiera los partidos y organizaciones que lo hayan—, son otras tantas transfiguraciones del principio de autoridad.

Que todo principio autoritario es antagónico a toda expresión de libertad.

Que la libertad individual y colectiva, concretada en el principio de autogestión y en el federalismo funcional, es incompatible con toda supervivencia del mecanismo político del Estado y el sistema económico capitalista.

Que la acción directa revolucionaria es la única táctica eficaz para derrumbar al Capitalismo y al Estado.

Que nuestro Movimiento tiene como finalidad la implantación del socialismo libertario —sin etapas de transición—, y con tácticas acordes con los principios.

Que como corriente popular el Movimiento Libertario fija sus esperanzas en el pueblo, en los trabajadores conscientes, desvinculados de los partidos y organisaciones de matiz político.

Que, en consecuencia, el Movimiento Libertario Español, se mantiene fiel a las decisiones, en materia táctica y de principios, elaborados y ratificados por todos los Congresos regulares de la C.N.T. de España, y que forman la plataforma de lucha de la Asociación Internacional de Trabajadores.

Toulouse 18 de abril de 1947.

El grandioso Mitin de Clausura celebrado en Toulouse el domingo 27 de abril de 1947 en el Teatro Nouveaute

EL ACTO

Para el domingo 27 de abril se había organizado por la Conferencia Intercontinental de España, recién celebrado en Toulouse, un acto público de afirmación como broche de las sesiones de aquel memorable Comicio.

Desde las primeras horas de la mañana fueron afluyendo a los bulevares grandes grupos. En trenes y vehículos de línea, unos de más varios medios de locomoción, autridos conjuntos de compañeros iban llegando al Teatro Nouveaute, que apareció enteramente lleno, al iniciarse el acto a las nueve de la mañana.

G. ESGLEAS, EN LA PRESIDENCIA

Fué abierto por el secretario del C. N. del **M.L.E.-F.T.** en Francia, compañero G. Esgleas, con una breve y vibrante exposición de sus motivos determinantes.

El M. L. dispersado por todas las latitudes del globo—dijo—la gloriosa CNT con sus ofinas las luvenudes y la F.A.I. están dando de nuevo ejemplo de fidelidad a las ideas y al espíritu inquebrantable de lucha. A pesar de las represiones, a pesar de las forzosas vicisitudes del exilio, el Movimiento conserva intacta su idealidad y es —repito una vez más con la capacidad que demuestra la reciente Conferencia Intercontinental. No se trata sólo de Francia, Inglaterra, Africa del Norte, América; la resistencia española libertaria, sigue su ruta consecuente a través de largos años calmados de Historia.

El M. L. E. es el de siempre. Jamás será aplastado ni minimizado. En mi vida de militante no había presenciado una coincidencia tan completa, una cordialidad tan elevada como la de esta Conferencia. Ha examinado problemas de extrema trascendencia para el estado actual del mundo con la vista fija en España, cuya resistencia libertaria nos alaba con su adhesión entusiasta. Los compañeros designados por la Conferencia os hablarán de ella. Fuerza indestructible en nuestra fuerza que no se doblega y coincide con la mejor España en los monesteres de justicia.

DELSO DE MIGUEL (INGLATERRA)

Habla en representación del M. L. de la Gran Bretaña. Orador emocional, sorprendió gratamente por su palabra apasionada.

Viene el M. L. a hablaros con la sencilles de siempre. Nuestras inquietudes son las nuestras para hacer frente a la situación propiciando soluciones que remedien la prolongada, la dolorosa agonía de España.

Habeis quien cree en una solución de Londres. Yo no, y vengo de allí. Se odia en Londres a Franco, se odia cordialmente a Franco. Pero la verdad es que lo que hacen los ingleses no es más que correr detrás de la moneda. Moneda indígena, moneda colonial, moneda, en fin. No tenemos los compañeros de Inglaterra confianza en los laboristas. Vivimos con la preocupación de nuestro pueblo pendientes de la lucha del interior. Y nuestros hermanos del M. L. me dijeron al salir: "Para los laboristas, para la C.N.T. que no considera la fisalidad de los Sindicatos ajena al comunismo libertario, nuestro fervoroso saludo. Unidos estamos para esos menesteres, compactos permanentes y decididos en sentimiento fraternal para derrocar el régimen de Franco".

La Conferencia que clausuramos hoy ha tenido problemas planteados. Fué crisol que fundió pensamiento y voluntad. Patentizó en forma halagüeña de nuestras posibles conclusiones. Por vía orgánica conocerés todo lo tratado. Aquí sólo podemos glosarlos someramente. A pesar de todos los azares, el M. L. sigue con su sana y poderosa fuerza, la más considerable del conglomerado social de nuestro pueblo, la responsiva.

No renunciamos a nada. No olvidamos nada. Tomen nota los olvidadizos, los carentes de escrúpulos unidos a clérigos, militares y apóstoles.

Los que todo lo dieron, incluso la vida, al parecer no cuenta como cuentas corrientes, los diputados de tertulia y los servicios especiales. Para nosotros, las víctimas son las que cuentan. No queremos ver vinculada España a la libra ni al dólar, ni a la dictadura del proletariado. Nos interesan los que cayeron por el socialismo libertario. Si de nuevo ejemplo de fidelidad a las ideas y al espíritu inquebrantable de lucha. A pesar de las represiones, a pesar de las forzosas vicisitudes del exilio, el Movimiento conserva intacta su idealidad y es —repito una vez más con la capacidad que demuestra la reciente Conferencia Intercontinental. No se trata sólo de Francia, Inglaterra, Africa del Norte, América; la resistencia española libertaria, sigue su ruta consecuente a través de largos años calmados de Historia.

El M. L. E. es el de siempre. Jamás será aplastado ni minimizado. En mi vida de militante no había presenciado una coincidencia tan completa, una cordialidad tan elevada como la de esta Conferencia. Ha examinado problemas de extrema trascendencia para el estado actual del mundo con la vista fija en España, cuya resistencia libertaria nos alaba con su adhesión entusiasta. Los compañeros designados por la Conferencia os hablarán de ella. Fuerza indestructible en nuestra fuerza que no se doblega y coincide con la mejor España en los monesteres de justicia.

DELSO DE MIGUEL (INGLATERRA)

Habla en representación del M. L. de la Gran Bretaña. Orador emocional, sorprendió gratamente por su palabra apasionada.

Viene el M. L. a hablaros con la sencilles de siempre. Nuestras inquietudes son las nuestras para hacer frente a la situación propiciando soluciones que remedien la prolongada, la dolorosa agonía de España.

Habeis quien cree en una solución de Londres. Yo no, y vengo de allí. Se odia en Londres a Franco, se odia cordialmente a Franco. Pero la verdad es que lo que hacen los ingleses no es más que correr detrás de la moneda. Moneda indígena, moneda colonial, moneda, en fin. No tenemos los compañeros de Inglaterra confianza en los laboristas. Vivimos con la preocupación de nuestro pueblo pendientes de la lucha del interior. Y nuestros hermanos del M. L. me dijeron al salir: "Para los laboristas, para la C.N.T. que no considera la fisalidad de los Sindicatos ajena al comunismo libertario, nuestro fervoroso saludo. Unidos estamos para esos

R. SANTAMARIA (AFRICA DEL NORTE)

Representa al M. L. en Africa del Norte. Palabra escueta y tajante de convencido que sabe convencer.

Dedica sentido y vehemente saludo del Norte de Africa al compañero y a todos los que luchan por la libertad.

Nos interesa patentizar —continúa diciendo— la unanimidad de la Conferencia Intercontinental en pro de la causa común, con una voluntad fuerte de que no se minimice. Nuestra norma es la lealtad. La Conferencia ha sido laboriosa, y ya apreciaréis sus aciertos y deficiencias, que sólo glosamos hoy someramente.

Los republicanos se desprenden del garso fríglo, la U. G. T. desmonta su yunque simbólico, los comunistas arrinconan la hoz y el martillo. Los sedicentes libertarios están conformes porque su complejo de inferioridad los tiene vencidos.

Los monárquicos y los militares, es decir, los del 36, son personas gratas para el antifascismo de cuota. Todo se reconoce. No es condenable ya el Vaticano. Se dice que el militarismo es necesario. ¿Desde cuándo lo fué? Se ha perdido el sentido de la ponderación. Y en el orden internacional, la Federación Sindical Mundial mastodóntica, millonaria en efectivos, preconiza soluciones de tipo equívoco. Es la fracción sindical de la O. N. U. Carece de independencia y nada puede hacer. Se nos presenta, pues, la disyuntiva de luchar directamente al margen de todo lo oficial o bien esperar a que los asfixiantes algas acumuladas con los asfixiantes, y a que todo lo cure el clima y el sol.

I. PEIRATS (AMERICAS)

Representa al M. L. en las Américas. Al ser invitado a hablar por la presidencia del acto, dice el compañero G. Esgleas: "Peirats no va a

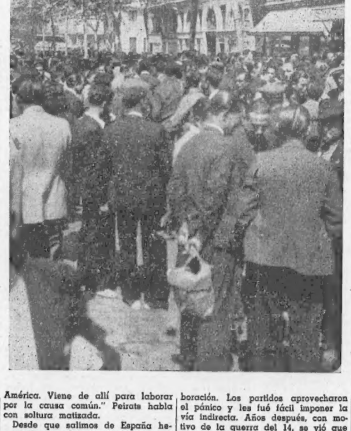

América. Viene de allí para laborar por la causa común." Peirats habla con soltura mattizada.

Desde que salimos de España hemos visto muchas renuncias, muchas fallas. Estas son lo neurálgico de la crisis en que se debate el proletariado. Después de la pesadilla de la guerra y de las consiguientes calamidades, se advierte una presión baja, una laxitud manifiesta.

Esta desmoralización está determinada por el fatalismo, que determina a su vez otros fatalismos y hace del proletariado un cuerpo en extremo vulnerable. El fatalismo es una plaga histórica que se nutre de los poderes religiosos y del Estado. Los pueblos primitivos vivían sumidos en el miedo y en el primitivismo defensivo de la conservación. El miedo hizo nacer la interoretación teológica. Los hombres veían obstáculos, y al vencerlos ejercitaban su razón. Cayeron los dioses y cayó el Estado. Entonces nace la conciencia libertaria, la conciencia activista. La libertad es facultad de trasalación. Cuerpo que no se mueve se anquilosa. La libertad de movimiento es la vida.

.....

Surgió la gloriosa Internacional, antimonstre de la verdadera, de la auténtica lucha de clases, lucha que enfocó su actividad en sentido federalista y universal contra el monopolio del capital y del Estado; "Paz a los hombres, guerra a las instituciones." La Comuna de París fué una manifestación alta de voluntad, de independencia integral. Pero el miedo hizo aparecer, después de la represión sangrienta de 1871, a los hombres providenciales, a los mesías, a

ESTAMPAS

LA MORAL BURGUESA

Hace algún tiempo, en ocasión de querer asistir a un concierto sinfónico, dirigido por Kleiber, el gran director de orquesta, concierto que tenía lugar en el Palacio de las Bellas Artes, y cuya obra principal era la novena Sinfonía de Beethoven, nos encontramos en la imposibilidad de adquirir boletos por haberse agotado. Entonces, nos quedamos unos momentos parados en el hall del Palacio, observando a la concurrencia que iba pasando a la sala de espectáculos.

Los hombres, muy bien indumentados, acompañaban, unos a sus esposas, otros a sus "queridas", todas ellas espléndidamente ataviadas, con extravagantes y llamativos vestidos y ricas pieles, escotadas hasta despertar la concupiscencia, y guarnecidos sus cuellos, sus pechos y sus brazos de variadas y valiosas joyas.

Por la frivolidad de sus maneras y por el sentido vacuo de sus conversaciones, colegimos que el único atractivo que el concierto tenía para esas gentes era el de exhibirse ostensiblemente, sin interés absolutamente alguno por la audición musical, si acaso, para explicar cursileramente, en las visitas sociales, su asistencia al concierto, porque eso, gente que vive en la abundancia, del esfuerzo ajeno, significa distinción. Su estulticia es algo que consterna.

Sin embargo, nosotros que sentíamos un interés vivísimo por escuchar la "Novena Sinfonía" de Beethoven, dirigida por un inteligente maestro, no pudimos entrar, por no haber dispuesto del dinero necesario para apartar antes en Contaduría los boletos respectivos.

Este sarcasmo social asoció a la contrariedad el recuerdo del Gran Teatro del Liceo de Barcelona, feudo de la aristocracia y de la gran burguesía catalana, que hizo de aquel templo del Arte una vulgar casa de lenocinio y de relación para un concubinato innoble y degenerado entre los elementos de "la sangre azul".

Esta ciudad, fundado por la "nobleza" y la gente adinerada de la Ciudad de los Condes.

En los primeros lustros de desenvolvimiento del teatro de los ricos, ni la clase trabajadora ni la llamada clase media tenían acceso al mismo.

Más tarde, como resultado de unas campañas periodísticas contra el privilegio absoluto de los socios del Gran Teatro a gozar exclusivamente de los grandes espectáculos de Arte exhibidos en el mismo, concedieron los palcos del cuarto y quinto piso para lo que ellos, los duques, baronas, marqueses, condes, piratas, ladrones y demás canalla enriquecida por la explotación, el robo y la especulación, consideraban plebe, en su acepción más despreciativa.

Ya que pudimos los trabajadores disfrutar de las funciones que daban en el Gran Teatro, cuando llamaos a él entrábamos formando fila india por una miserable escalera lateral del teatro, que nos conducía al "gallinero", vigilados por la policía y por la guardia civil que, además, no dejaba que nos acercáramos a la baranda que permitía la vista del gran patio de butacas y los suntuosos palcos, por temor a atentados, pues, a pesar de los numerosos agentes secretos, policías bien armados, guardias municipales y la fatídica guardia civil de que se rodeaban, no se sentían seguros, ya que un hombre de espíritu justiciero, indignado ante la inicua desigualdad tan ostensiblemente manifestada en aquella brillante sala, lanzó desde el quinto piso una bomba, causando gran número de víctimas entre los ilustres ocupantes por el sistema social de privilegio.

Las temporadas teatrales del famoso coliseo constituían verdaderos acontecimientos de arte. Los mejores elencos del mundo de la ópera se reunían en la capital catalana para orgeol de la canalla dorada que apenas si se enteraba del valor artístico de las espléndidas representaciones de la ópera italiana, alemana y rusa, ni de los grandes conciertos por las Sinfónicas de Viena, Berlín y París.

Las mujeres de los nobles y de los millonarios, las "honorables damas", acudían a la lujosa sala del Liceo mostrando no ya sus senos, sino sus ombligos y la incipiencia de sus posaderas, lo bien claro, y de esto se daba cuenta hasta el apuntador, que, las que no lo tenían, iban en busca de un gigolo o de un amor clandestino, clandestino sólo en apariencia, pues los "señores" hacían lo propio, y con más descaro, por lo que un mutuo entendimiento daba forma encubridora a la inmoralidad y al más bajo adulterio reinante en el teatro de la aristocracia y del capitalismo.

En ese ambiente, una tarde de 1925, representóse, con toda propiedad, la ópera "Manon Lescaut", música de Masenet, inspirada en el libro del abate Prevoust, interpretada por el tenor Miguel Fleta y la soprano ligera Gilda Della Rizza. Fué una representación interpretativa de las que dejan un recuerdo imborrable. Entregados anímicamente a su respectivo rol, los dos artistas se apasionaron a tal grado realístico que al llegar a la escena de "San Sulpicio" del tercer acto se besaron verazmente. Entonces se produjo algo pintoresco por parte del "gran mundo", y de escenas profundas en los que estábamos en la galería: mientras las honorables cornudas y las respetables adúlteras abandonaban la sala en actitud de protesta porque "su pudor y su decencia" no podía soportar el realismo de la escena, los que estábamos arriba, premiábamos, batiendo palmas entusiásticas, sinceras, frenéticas, delirantes y ensordecedoras la atrevida y sincera actuación de Fleta y de Gilda, que dieron una maravillosa manifestación de arte auténtico a pesar de la protesta de los Asfufios. La representación siguió; siguió porque nosotros, la "plebe", enardecidia por el espíritu de justicia que era obligado prodigar a los cantantes, en compensación a la mezquina actitud de los "caballeros católicos y de las beatas damas", la exigimos. La exigió la gente sencilla, popular; la gente que sabe sentir y comprender el arte, porque limpia de la podredumbre en que se hunden los poseedores del dinero, se siente interpretada por el noble esfuerzo del artista, al que corresponde con los más elevados sentimientos de solidaridad; sentimientos de grandeza moral que son toda una firme esperanza para que en un mañana próximo, barriendo toda la inmundicia social del sistema capitalista, el Arte florezca mil veces más potente por y para el pueblo productor.

Juan PAPIOL.

SOLIDARIDAD OBRERA

ORGANO DE LA MILITANCIA CENETISTA EN EL EXILIO — AIT — PORTAVOZ DE LA CONFEDERACION NACIONAL DEL TRABAJO DE ESPAÑA

PRECURSORES

PEDRO JOSE PROUDHON

Hablar de este precursor del anarquismo, tan discutido y tan mal interpretado por los filisteos de la era idiótica de los primeros del siglo pasado, es tarea ardua para nosotros, y más aún si lo que pudiéramos decir tuviera que encuadrarse en el estrecho marco de un artículo periodístico. Requiere la obra de Proudhon un estudio a fondo, más objetiva y comparativamente profundo, ligando sus ideas con el progreso general de este siglo de las luces y de las tragedias humanas.

Rocker, Mella y unos cuantos escritores más de nuestro campo han hablado de Proudhon con autoridad. Y ni que decir tiene que en Mella influyó poderosamente en su formación.

El divulgador del pensamiento de Proudhon en España, fué el sabio Pi y Margall que, en su rebusca acerca de la verdad profunda, tropezó con uno de sus primeros libros, despertando en él una gran pasión al interpretados sus pensamientos por aquel tipógrafo francés que tanas amarguras le iba a dar al convertirse en el audaz del pensamiento revolucionario de la Francia renaciente.

Hijo de padres humildes, puede decirse que cuanto llegó a saber se lo ganó con su esfuerzo. Era una inteligencia precoz y sorprendente. Obtenía siempre primeras calificaciones en las clases del Liceo, donde un señor costeaba los estudios que en horas extraordinarias practicaba.

Nació en tierra de sabios, como dice un escritor francés. De Besancon fueron Proudhon, Fourier y Victor Hugo.

Trotamundos por necesidad, ávido siempre de auscultar las nuevas expresiones que en la entraña de los pueblos germinaban por la influencia de la Francia del 89, recorrió media Europa trabajando de cajista y llegando a dominar los idiomas griego y latín.

Combatido por los reaccionarios de la Francia "inmortal", su vida fué una ininterrumpida odisea, pero su talento se impuso y el triunfo de su obra no tardó en dar muestras de efectividad en la mente de los que leían sus audacias convertidas en letra de imprenta.

Escandalizó en la Academia de Besancon a los timoratos por su atrevimiento al presentar una tesis por la cual podía ganar el premio de una beca para cursar sus estudios, legada por el académico Suard. Triunfó y hubo de ser reconocido, regañadientes, aquel triunfo ganado a pulso, y del que Francia entera hubo de venir a conocimiento para elevarlo a la categoría de gran escritor y pensador.

Queremos dedicar a Proudhon una de sus mejores y más cáusticas páginas de su libro "Su Propiedad", como homenaje a su memoria y para recordar hoy que aquellas afirmaciones suyas conservan toda la frescura y lozanía del día que las escribió:

"El hombre, para llegar a la más rápida y más completa satisfacción de sus necesidades, busca la regla: en su origen estas regla es para él viviente, visible y tangible; es su padre, su amo, su rey. Cuanto más ignorante es el hombre, más obediente es y más absoluta la confianza que pone en quien le guía. Pero el hombre, cuya ley es conformarse a la regla, es decir, descubrirla por la reflexión y el raciocinio, razona sobre las órdenes de sus jefes. Ahora bien: Semejante razonamiento es una protesta contra la autoridad, un principio de desobediencia. Desde el momento en que el hombre busca los motivos de la voluntad soberana, es un rebelde. Si obedece, no porque el rey mande, sino porque prueba, puede asegurarse que no reconoce ya ninguna autoridad, y que él mismo es su propio rey. Desdichado quien se atreva a regirle y sólo le ofrezca, para sanción de sus leyes, el respeto de una mayoría; porque tarde o temprano la minoría se convertirá en mayoría, y el déspota imprudente será derribado y todas sus leyes aniquiladas.

A medida que la sociedad se civiliza, la autoridad real disminuye; es éste un hecho que toda la historia testimonia. En el origen de las naciones, en vano han razonado y reflexionado los hombres: sin métodos, sin principios, no saben ni siquiera hacer uso de su razón; no saben ni aplicar justamente o si se equivocan. Entonces la autoridad de los reyes es inmensa. Desde ese conocimiento podría contradecirla. Pero, poco a poco, la experiencia forma hábitos y éstos, con el tiempo, se convierten en máximas, se asientan en principios; en una palabra: se traducen en leyes, a las cuales el rey, la ley viva, se ve forzado a rendir homenaje. Llega un tiempo en que las costumbres y las leyes son tan numerosas, que la voluntad del príncipe está, por decirlo así, atada a la voluntad general, tanto, que si la voluntad del príncipe está, por decirlo así, atada a la voluntad general, tanto, que si la voluntad del príncipe está, por decirlo así, se ve obligado a jurar que gobernará con arreglo a ellas y a los usos, y que si alguno no es sino el poder ejecutivo de una sociedad cuyas leyes se han hecho sin su concurso.

Hasta ese momento todo pasa de una manera instintiva, y, por decirlo así, sin saberlo los interesados; pero veamos el término fatal de este movimiento.

A fuerza de instituirse, y de adquirir ideas, el hombre acaba por adquirir la idea de ciencia, es decir, la idea de un sistema de conocimientos adecuado a la realidad de las cosas y deducido de la misma relación. Buscó, pues, la ciencia o el sistema de los cuerpos brutos, de los cuerpos organizados, del espíritu humano, del universo, y como acabó de buscar también el sistema de la sociedad? Pero llegado a este punto, comprendió que la verdad o la ciencia política es cosa completamente independiente de la voluntad soberana, de la opinión de las mayorías, y de las creencias populares: que reyes, ministros, magistrados y pueblos, en tanto que son voluntades, nada significan para la ciencia y no merecen ninguna consideración. Comprendió, al mismo tiempo, que si el hombre es sociable por naturaleza, la autoridad de su padre sobre él acaba el mismo día en que, formada ya su razón y terminada su educación, se convierte en su asociado, que su verdadero jefe y rey, es la verdad demostrada; que la política es una ciencia, no una trapaceria; y que la función del legislador se reduce, en último análisis, a la investigación metódica de la verdad.

Así, en una sociedad, la autoridad del hombre sobre el hombre está en razón inversa del desenvolvimiento intelectual al que esa sociedad ha llegado, y la duración probable de esta autoridad puede calcularse por el deseo más o menos general de un gobierno verdadero, es decir, de un gobierno según la ciencia. Y si como el derecho de la fuerza y el derecho de la astucia se restringen ante la determinación cada vez mayor de la justicia, y acabarán por extinguirse en la igualdad, así la soberanía de la voluntad cede ante la soberanía de la razón, y acabará por aniquilarse en un socialismo científico. La propiedad y la realeza están en demoliciós análogas y el principio del mundo; así como el hombre busca la justicia en la igualdad, la sociedad busca el orden en la **Anarquía.**"

DEBEMOS PREVENIRNOS

Cuando caiga Franco, no faltarán mentores del nuevo credo que vengan a decirnos lo que ayer, en aquel remoto febrero, nos decían a grito pelado los que no supieron conservar lo que el pueblo les había entregado en bandeja de plata: "Pensad que España confía siempre en las mayorías de la C. N. T., y que solamente la C. N. T. —que es la organización más bien preparada y mejor dispuesta para los golpes certeros— podrá salvar a España de nuestros errores, de nuestra falta de cacumen político, de nuestra impudicia de no dar la fuerza a quien la tiene, de nuestra ceguera para ver la realidad, de nuestra inconsciencia de no querer ser fuertes, de nuestra cobardía de no querer ser dueños de nuestro destino, de nuestra incapacidad de no querer ser amos de nuestra vida, de nuestra ineptitud de no querer ser nosotros mismos."

Y, lo mismo que ayer, algunos pensarán que aquellas capciosidades verbalistas están fundadas en la sinceridad de propósitos de los que siempre, después de adularnos, se portaron como unos puercos, reprimiendo cualquier intento de avance social que nuestra C. N. T., los trabajadores a ella adheridos, se había propuesto realizar.

"Vendrán momentos de prueba para las libertades comunes", nos dirán con insistencia importuna. "Y será necesario que la C. N. T., la que siempre dió la cara y puso sus afanes y sus esfuerzos al servicio de la justicia, de la libertad y del derecho, no se quede atrás." "La C. N. T. no puede eludir el deber de atajar esta situación que señala la trayectorias de todos los regímenes reaccionarios que tanto subyugaron a nuestro pueblo."

Y un cuando estos argumentos, tan bien razonados, capaces de sensibilizar a nuestra militancia, y mayormente a los trabajadores en general, aparenten tener todas las características de las verdades inconfundibles, no hemos de perder de vista que nacen y mueren en la superficie labial de los que las vierten. Les sirven únicamente para que las aguas vuelvan a su antiguo cauce, empujar de nuevo el timón de la nave española, y volver a pegar tan fuerte como ayer a los que, "por una sola vez más", echaron en el pudridero electoral la papeleta con el nombre de un prócer republicano.

No. No hemos de volver a tropezar con la misma piedra, compañeros militantes honrados y conscientes de la C. N. T., que al acontecer el movimiento confederal y libertario ya no tendría la misma fuerza, el mismo prestigio y el mismo ímpetu para realizar los objetivos que a ella le competen. Las adulaciones de nuestros adversarios, aun cuando se llamen liberales, republicanos o socialistas, no pueden determinar otra vez que se produzca en nosotros un cambio de frente para sacarles las castañas del fuego, para comérselas en "la santa paz y tranquilidad" en compañía de los amigos de Sanjurjo y de Franco.

No. Los republicanos, ni otros partidos a los cuales se les antojara hacer promesa formal de conceder a los trabajadores el maná, no disponen del espíritu de sacrificio, ni de la combatividad, ni están identificados con concepciones sociales afines a las de los intereses de los explotados para que podamos confiar en la factibilidad de sus promesas y pronósticos. Ellos defienden intereses y jerarquías que no son los del trabajo. Y tan opuestos a los de las clases cabreras, que ignorar la impotencia o la imposibilidad en que ellos se hallan para realizarlos, aun cuando la mejor buena fe pudiera ser escudo de su actuación, que es absolutamente imposible pensar en su realización. Es demasiado profunda la distancia que separa a ambos. Mientras unos se deben a la defensa exclusiva de los privilegios capitalistas, sin cuya condición no podrían nunca adherirse a las tiendas del Poder, los de abajo, los esclavos eternos, los desheredados de todos los privilegios, los condecorados con la eterna cruz del sacrificio, tienen otra misión ni otra labor a realizar que la de defenderse de las acometidas de los primeros. Renunciar a su propia vida, renunciar a sus propios derechos, incomprensible sería, si hubiéramos de hacer nuevamente la revolución, que lo hiciera con la sola fuerza de las armas. Es demasiado peligroso para nosotros, para nuestra libertad absoluta de palabra y de iniciativa, para pedir cuentas y proponer mejoras. La actividad comunal requiábain una fuerza que marcaba las horas de entrada al trabajo y de suspensión del mismo. Se excluyó de toda clase de labores, que no fueran escolares, educadoras y desanalfabetizadoras, a niños, viejos y mujeres embarazadas o que estuvieseen criando.

Graus tiene unos 3.000 habitantes. Al año de funcionar la Colectividad, poseía ésta en sus granjas 6.000 animchc, pan y vino, huevos, aceite y frutos, alegría, cultura y salud para toda la población. Cada vecino recibía la mismales de energde y más de 4.000 aves. Había carne y leche ración de víveres. Ni con un candil se habrían encontrado un par de brazos que estuvieseen ociosos. Ni tampoco un servicio público —caminos, limpieza urbana, alumbrado, fontanería, lavaderos, desinfección, etc.— que no se atendiese debidamente. Sobraban productos del suelo para intercambiar y abastecer los frentes de batalla.

En fin, la estatua de Joaquín Costa, que se alza en la calle del Barranco, frente a la mole ciclópea del Morral, no tuvo más remedio que desarrugar el ceño adusto y sonreir a sus hijos.

Angel SAMBLANCAT.

PUNTO Y APARTE

El día 30 de abril ppdo. tuvo lugar una Conferencia a cargo del dirigente socialista Indalecio Prieto. El acto celebrado en el Centro Español de la calle de Tarabe, se vió concurridísimo por los exiliados de México dividos de oír la voz del oráculo cuya disertación versaba sobre el "espinoso tema: "Posibilidades de convivencia pacífica en España".

El señor Prieto, propiciador de la realización de unas Filebiscitos, ayuda a unas elecciones electorales-constituyentes, expuso lo que a su parecer podían constituir factores y motivos para convertir en realidad el "borrón y cuenta nueva", sobre las responsabilidades del régimen que hundió a la república de "trabajadores de todas clases", llegando a la conclusión de que ello era factible mediante ciertas fórmulas taumatúrgicas facilitadas o sugeridas por quienes, desde ángulos no poco convencionales y representando intereses opuestos a los que verdaderamente afectan a los españoles, existan para España una solución que permita dicha "convivencia pacífica".

Nosotros sabemos donde le aprieta el zapato al señor Prieto, y a otros señores que le hacen coro. Y un cuando alrima que no aceptarán, los de su partido, una monarquía sin antes haber tenido lugar elecciones o plebiscito —remedo que no representa en manera alguna la liquidación del crimen franco-falangista, perpetrado sobre tres millones de víctimas, sin que entre ellas figure ni un solo miembro o familiar de Don Indalecio—, nosotros hemos hecho ya nuestra composición de lugar con respecto a las posiciones sustentadas periodicamente por el hombre que constituye la esperanza futura del capitalismo español, amparador de Franco ayer, y mañana tal vez respaldo eficiente de la nueva república o de la monarquía encabezada por Don Juan.

La actitud del señor Prieto, que pudo salvar a tiempo familiares e intereses, no nos coge de sorpreso. Para él, los intereses y prerrogativas del pueblo español solo cuentas de una manera simbólica.

Y nada más. Unicamente queremos añadir un detolle que no pasó desapercibido por los que asistieron al acto y que, hemos de recoger aquí para conocimiento de los militantes de la C.N.T. De la C.N.T. cuidadosa: no de la C.N.T. que pone a los pies de sus adversarios y verdugos cuanto ella representó ayer, representa hoy y representará mañana revolucionariamente...

La presidencia dió lectura a un documento de adhesión al acto, de una "Agrupación de la C.N.T. de ayuda a España", cuya exposición terminaba con un canto a la República. Los firmantes de dicho documento, eran E. Tineo y Bruno Carreras, ambos separados de la Subdelegación de la C.N.T de España en México, por no cumplir con sus compromisos morales y económicos, acordados en asamblea mayoritaria, a favor de los que en España luchan y mueren contra Franco.

Sin comentarios, y... "Viva la república".

MITIN EN PARIS

Hemos recibido el número 115 de nuestra SOLI de París. En esta edición correspondiente al 15 de abril se inserta una cuantas fotografías donde aparece el Teatre Mutualité de París, y sus alrededores, lleno de asistentes al mitin que nuestro Movimiento en Francia celebró en dicho día y en el expresado teatro.

El terror y el espanto nos ha sobrecogido de tal manera al ver que "nos vamos quedando solos" que, trancamente, hemos pensado consultar al médico con el fin de que nos recete algún calmante que impida el desarrollo constante de nuestra afectación cardiaca.

El acto, en el que tomaron parte "tres pobres militantes", "tres insignificancias" de nuestra C.N.T. y del anarquismo, reunió nada más que unas 10 mil personas. ¡Qué soole nos vamos quedando! Y lo más triste es constatar el hecho de que la mayor parte "no era de afiliados a la C.N.T.". Porque en Paris, la Regional, cuenta únicamente con unos dos mil afiliados.

¡Qué fracasos vamos sufriendo!

MENANCIO

LA EDIFICACION DE LOS DEMOLEDORES

La colectividad de Graus

Algunos hermanos de la hoz y el martillo —vanguardia de la contrarrevolución en nuestro país— sacaron a los miembros del Consejo de Aragón, cuando a Mantecón y a Líster se les mandó por prikase a destruirlo; sacaron, digo, a los miembros del Consejo de Aragón el motejo de los requisadores de jamones.

Para que hiciera el efecto venenoso calculado la maligna especie, se echó a volar el "canard" de que, en los almacenes de la Intendencia general de Aragón, habían sido decomisados no sé si medio millar de perniles. Y ya tienen ustedes a todos los desahuciados de trastiendas y sacristías, imaginándose al Consejo de Caspe en juerga permanente, cortando lonjas de anca de cerdo y regándolas con Cariñena de 18 quilates.

Como los curas de misa y olla —más de olla que de misa, de misa candela y de olla decantada— han tenido siempre la vida entre las nalgas del puerco, la grupa de la casera, el pichillón o pichelón del morapio, la escopeta de caza y la mesa de tresillo, más sagrada que la eucarística, pues juzgo! Las revolucionarios no conocían otra "Imitación de Cristo" que esas también.

Hay propietario en Barbastro y en Monzón —de los de medalla al hombro y santocristo o rosario al otro hombro— que se recorre solito a golpe de dicente cincuenta kilómetros de morcillas en un invierno. Médicos y boticarios —¡vaya peines!— llevan la cuenta de sus fartallas —que dicen allí— por el número de perdices que plumean o de libras y corderos que despellejan y se zampan cada año. "Ya voy por la pieza 150", dicen con un estremecimiento de toda su adiposidad, cuando han coronado esa soberbia cifra.

Y bien. Los exterminadores de porcino y los arrimados al lacito de la cola del chancho, son éstos. Y los que quisieran heredar el porrón y el trinchante de esas lifaras o farras que, como en Rusia, son los zares color guindilla de nuestra estepa.

* * *

El Consejo de Aragón, muy por el contrario, fué casi la única construcción y creación seria y durable de la Revolución española de 1936. Aunque el Consejo, pese a rutinas y a infiltraciones bastardas que hubo de padecer, tuvo una estructura burocrático-ministerial, no asumió nunca esterilizadoras facultades de Gobierno, sino que actuó como una Administración económica y como un Comité revolucionario y de guerra. Lo propio que las Colectividades aragonesas, de que el Consejo sembró la región.

Aragón fué entregado por institución tan sabia federalmente. Y sin crustáceas adherencias de aparato gubernamental de clase alguna La producción se colectivizó en todos los pueblos. Y la Junta y el Secretariado de la Colectividad responsabilizáronse, con plenitud de capacitación y solvencia y de modo exclusivo, de todas las funciones, que desempeñaron a entera satisfacción de los vecindarios respectivos.

Las veintiún comarcas aragonesas controladas por la Revolución, federaron las colectividades locales, rigiéndose las primeras por una Comisión Administrativa supervisora. Las Federaciones Comarcales se confederaron en un organismo superior, en contacto con la Consejería de Economía y Agricultura de la alta Gerencia de Caspe. El eslabonamiento de centros administrativos se hizo de abajo a arriba, de la base a la cúspide, por el más riguroso procedimiento democrático. Y no cabe duda de que, sin las estorbosas interferencias de Barcelona y Madrid, el propio Consejo General de Aragón se habría autodisuelto, por quedando la armazón ósea del país constituida más que por las Colectividades, quiero decir, por los respectivos gremios laborioso, como es de razón.

Fraga, Binéfar, Tamarite, la ribera del Cinca y, sobre todo, Graus, dieron a la Humanidad ejemplos que no serán olvidados nunca.

* * *

Graus, desde un principio, y una vez limpiado su suelo de "fachas", se orientó lúcida y audazmente, poniendo proa en franca dirección al alba nueva.

El Ayuntamiento, si no fué abolido, quedó completamente al margen de la vida local no papiraceas. Las iglesias fueron elevadas a la categoría de almacenes de abonos, aperos y semillas, después de desahuciar de ellas a curas y a santos. Se anuló el valor de la moneda. De la propiedad privada quedó escaso recuerdo. Al comercio particular lo sustituyó con ventaja una flamante Cooperativa. Se socializó la tierra, la ganadería, el transporte, la industria alpargatera, los talleres artesanos, las profesiones liberales, los molinos aceitero y harinero. Se montó una formidable granja avícola, y otra lechera y productora de carnes. Se compraron tractores y un utillaje mecánico, industrial y agrícola, modernísimo. Y se abrió una Escuela de Artes y Oficios también. Cada una de estas medidas adoptóse en asamblea abierta de la Colectividad, con libertad absoluta de palabra y de iniciativa, para pedir cuentas y proponer mejoras. La actividad comunal reguiábain una fuerza que marcaba las horas de entrada al trabajo y de suspensión del mismo. Se excluyó de toda clase de labores, que no fueran escolares, educadoras y desanalfabetizadoras, a niños, viejos y mujeres embarazadas o que estuvieseen criando.

Graus tiene unos 3.000 habitantes. Al año de funcionar la Colectividad, poseía ésta en sus granjas 6.000 animchc, pan y vino, huevos, aceite y frutos, alegría, cultura y salud para toda la población. Cada vecino recibía la mismales de energde y más de 4.000 aves. Había carne y leche ración de víveres. Ni con un candil se habrían encontrado un par de brazos que estuvieseen ociosos. Ni tampoco un servicio público —caminos, limpieza urbana, alumbrado, fontanería, lavaderos, desinfección, etc.— que no se atendiese debidamente. Sobraban productos del suelo para intercambiar y abastecer los frentes de batalla.

En fin, la estatua de Joaquín Costa, que se alza en la calle del Barranco, frente a la mole ciclópea del Morral, no tuvo más remedio que desarrugar el ceño adusto y sonreir a sus hijos.

Angel SAMBLANCAT.

—¿Así asegura usted que en España ya no hay presos políticos?

—Todos los que quedan son de delito común.

—¿.....?

—..... del común delito de atacar al régimen.

BIBLIOGRAFICAS

SOCIALISMO AUTORITARIO Y SOCIALISMO LIBERTARIO, por el doctor Max NETTLAU.—Prólogo de Federica MONTSENY.

Dentro de breves días se pondrá a la venta este libro, primer volumen de los que se propone editar la Guilde Amigos del Libro.

Se trata de un estudio definitivo sobre las diferencias fundamentales que separan a los dos Socialismos y sobre los figuros de sus hombres más representativos.

El índice de las materias tratadas en este volumen, será más elocuente que todas las palabras:

Prólogo (pág. 5); Raíz de las ideas de Marx y Engels y raíz de las ideas de Proudhon y Bakunin (pág. 15); ¿Es posible la convivencia entre socialistas autoritarios y socialistas libertarios? (pág. 51); El Nacionalismo económico y la Internacional de la solidaridad humana (pág. 71); La necesidad del momento actual y la renovación de las actividades progresivas (pág. 87); La presión económica y la lucha por la libertad (pág. 104); El trágico final de la democracia, una de las fuentes de la autoridad (pág. 122); La Misión de la anarquía y de los anarquistas contemporáneos (pág. 137).

"Socialismo autoritario y Socialismo libertario" es un volumen de 160 páginas, con fotografías del autor y un interesante prólogo escrito por Federica Montseny, que tanto conoce la obra y la vida de Nettlau.

Se venderá al precio de 60 francos ejemplar, con el 30 por ciento de descuento para los adherentes a la Guilda y el 25 por ciento para paqueteros y corresponsales.

Pedidos: Guilda de Amigos del Libro, 4, rue Bellort. Toulouse (H. G.).

Giros: A. Cabanas, 4, rue Bellort. Toulouse (H. G.).